朝鮮日報
夕刊
五日(金)
本紙夕刊二十二面
發行兼編輯人 方應謨
印刷人 [illegible]
發行所 京城府太平通一丁目六一 朝鮮日報社
本社定期刊行物 『朝光』(月一回發行) 『女性』(同上) 『少年』(同上)

金鶴香油

蘇聯側砲兵이依然
緩漫한砲擊續行
堀內次官蘇代理大使招致코
再次嚴重하게抗議

【東京電話同盟】陸軍省五日午後一時十五分發表
今五日午前十時까지의 情報에 依하면 第一線方面은 依然平穩하나 다만 今曉來 蘇軍砲兵은 我方에向하야 緩慢한砲擊을續行하고잇다

【東京電話同盟】堀內外務次官은 五日正午스메타닌 駐日蘇聯代理大使를 外務省에 招致하고 四日同大使에 雙方戰鬪行爲中止에關한 提議를하야 本國政府에 傳達하도록 要求하엿슴에 不拘하고 蘇聯은 五日繼續하야 我沙草峰、張鼓峰陣地에 對해 砲擊을 하고잇는 事實에 對하야 嚴重抗議를하고 會談一時間에 同代理大使는 辭去하엿다

重光·리兩氏間
二時間半동안會談
戰鬪行爲停止를提案說明하고
昨四日의會談은終了

【莫斯科四日發同盟】重光駐蘇大使와리트비노프外務人民委員과의 會談은 四日午後一時부터三時半까지 二時間半에亘하야 行하엿는바 席上重光大使는 本省의訓令에基하야 滿蘇國境紛爭의 平和的且局地的解決을爲하야 戰鬪行爲停止提案을하는等 여러가지 說明을行한 程度로서 四日의會談은 終了하엿다

蘇聯의反日氣勢

【莫斯科四日發同盟】蘇聯의各工場農村에서는二、三日來데모集會를行하고 反日氣勢를 보이고잇스나 여것은 蘇聯으로서는 別로稀有한일은 아니다 前番에蘇聯商船이 地中海에서 擊沈되엿슬때에 騷動한과 同樣으로民衆의政治敎育관과니야의意味도 잇는모양이다 莫斯科消息通사이에는블루헬元帥는 面目維持를爲하야躍起하고잇다는데 觀測이一致되여잇다

定例閣議

【東京電話同盟】五日의定例閣議는 午前十時四十分부터 首相官邸에開會、近衛首相以下全閣僚出席、宇垣外相으로부터 國境紛爭事件에關한 外交處置에 對하야 板垣陸相으로부터 張鼓峰을中心으로한 情況及 中支方面의戰況에對하야 荒木文相으로부터 大學總長官選問題에對하야 各各報告를한後 同十一時五十分散會하엿다

琿春界約附圖를
支那側에서紛失
現在그附圖는蘇聯에잇슬뿐
清朝、北清事變當時에
支那當局談

【紐育四日發同盟】張鼓峯事件에關하야 蘇聯側은琿春界約의 附錄圖라는것을 방패로 同地帶는 蘇聯領이라고主張 하고잇는데 四日뉴욕타임스紙 漢口來電에 依하면 問題의 地圖에對하야는 原調印國인 支那側當局者는 如左히말하엿다
張鼓峯이 西伯利亞側에 屬하느냐 滿洲國에 屬하느냐는 明確히 말할수업다 清朝政府는 北清事變때에 琿春界約附錄地圖를 紛失한까닭이다 따라서 同地圖는 只今蘇聯側에 잇슬뿐이다

張鼓峯事件은
極東軍만의計畫?

【伯林四日發同盟】莫斯科로부터의 미묘만한 情報에 依하면 張鼓峰事件發生하자 支那事變當局[illegible]하고 日蘇兩國의 立場은 極히 微妙하게 推移를 示하고잇서 莫斯科外交界는 重大한 關心으로써 그進展을 注目하고잇는데 外交界의 一部蘇聯通間에는 今回의 事件으로써 蘇聯側이 日本의 對蘇反擊力을 打診하려는 行動으로보다 即中央으로부터 極東軍에게 대려 指揮命令한것이라고 觀測하는者도잇스나 現地에잇서서의 諸般情報를 綜合하면 今回의 事件은 極東軍과 現地軍部와의 사이에서 任意로 計畫實行한것이라는 判斷이 正確한것으로 一般은밋고잇다 即 事件發生當時蘇聯海外駐在大公使及國防人民委員部側의 對支對歐一般對策에 關한會議가 이미終了하고 스릿츠駐佛大使마이스키駐英大使等은 이미莫斯科를 떠나各各任地로 出發한後이고 其他이것을 證明할事件이 若干잇는事實로 斷言할수잇다

英大使의國府打診
日支調停은絕望
對支政策再檢討?

카-駐支英大使

【香港四日發同盟】陷落에瀕한 漢口에 約三週間滯在하고 蔣介石을 爲始하야 國民政府要人과 會談을 거듭한駐支英國大使카-氏는三日午後三時廣西省梧州에서 英國軍艦으로 香港에 到着即時 總督官邸에 入하야 新聞記者와의 會見을 一切避하고五日上海로 向하는 엠프레스·오브·에시아號出帆을기다리고잇는데確聞한바에依하면은 카-大使는漢口滯在中外交軍事財政各方面에亘하야蔣介石、汪精衛、孔祥熙、陳誠其他國民政府要人과 個別的 意見交換을하고 于先日支調停可能性에 對하야 打診을 加하엿는바 國民政府空氣는 蔣介石、陳誠을 爲始하야 軍事當局은 徹底的 抗日續行論에 誘引되여 國民參政會議도 亦同樣의 決議를 하엿스므로 全혀 絕望이며 一方日本軍의 漢口進攻이 益益切迫하야 蔣介石의 漢口死守의 豪語에도 不拘하고 支那軍의 士氣는 全혀 不振하야 漢口는 九月末까지 持續될가 疑問이라는 悲觀的 空氣가 濃厚하다 따라서 四川、雲南、貴州의 奧地移轉에 依하야 國民政府의 勢力失墜는 歷然함이엿다 對國民政府觀은 悲觀的인 模樣으로 今番 카-大使의 漢口를 打診한結果 積極的支援을 아끼든 英國對支政策을 現實에 即하야 再檢討를 하라는 結論에 達하엿다고 觀測된다 따라서 카-大使의 今後의 動向은 이結論을 反映하야 同時에 宇垣크레기會見의 推移는 여러가지 意味에잇서 活潑하려라고 觀測하고엿다

카大使上海向發

【香港五日發同盟】카-英國大使는 五日午前七時 엠프레스·오브·에시아號로 上海로向하엿다 同大使가 漢口에서 國民政府最高首腦部와 重慶會見을한後 廣西方面을 視察하고 果然 如何한結論을 어더가지고 上海로 赴하는가? 國府의 重慶移轉完了後 上海에서 如何한活動을할것인가 다시同大使는 近間 再次 漢口、重慶으로 赴할것이라하므로 漢口陷落을 目前에두고 同大使의 今後動向은 注目된다

日本서一擊하면
蘇聯은結局引退
伊紙의日蘇關係論評

【羅馬四日發同盟】포포로·디·로마紙는 四日紙上에『露西亞와日本』이라題한 社說을 揭載하야 蘇聯의 恫喝的態度는 何等日本에對하야 效果가 업다고論하엿는데 그要旨는 如左하다
日本이毅然한 態度로 敢然一擊한다면 蘇聯의恫喝도 水泡에歸하는수밧게업다 蘇聯은支那와 消耗的 戰爭을하고잇은日本의 背後를 저르면 日本이 狼狽하리라는 생각下에 나온行動가트나 日本은 일즉부터 어러할이 잇슬것을 豫期하고 滿洲의防備를 充實히하야萬全의對策을 講究하고잇다 第一次株殺的侵略에 失敗한 蘇聯은 日本의友好的態度에 大砲와戰車 飛行機로서 報答하엿스나蘇聯軍은 到底히 日本軍의敵이 되지못할것이다 蘇聯은 [illegible]千三百餘의 [illegible] 一고 도체코슬로바키아를 武力的으로 援助할意思가 잇다고 言明하엿지마는 列國은 이것을 重要視치안햇다 蘇聯의國內事情은 到底히 對外戰爭을許치안는다 蘇聯의 今次態度는 [illegible]부신다면 蘇聯는 [illegible]것이다 佛國參謀本部는 數日前에 蘇聯은 전적히 그리고 執拗하게싸울것이라고 發表한것도 此際에 [illegible]다

時事解說
武漢民衆武裝

【漢口四日發同盟】을 보면 我軍漢口攻略部隊의 猛進擊에 따라 國民政府은 去一日 마치내 武漢衛戍司令部軍事委員會政治部의 共同命令으로 勞働組合其他民衆團體로하여금 自衛隊를 組織케하야 民衆武裝을 斷行하게되엿다고한다 그理由로는 日本軍의 漢口入城後 [illegible] 市民을 남겨두는것은 原狀回復에 有助함이라하야 [illegible]會議에 參加하라는것으로 이[illegible]은 支那共産黨의 年來主張으로 抗日民族統一戰線지 國共合作以後에도 견집하여온 [illegible]아올러 共産黨側으로부터 여러번 國府軍事當局에 提議하엿스나 이가튼 民衆武裝은 統御하기困難한 한편으로 結局共産黨에게利用되여 他日反中央勢力으로化할것을 極力警戒하야 至今까지同意를하지안코 왓스며 結局漢口陷落을 압두고 斷末魔的이 國府는 共産黨의强硬한要求에 견듸다 지못하고 마츰내 이를 許하게된것이다
支那共産黨은 一九二八年 莫斯科에서 第六次全國大會를 開催한以來 十年만에 第七次全國代表大會를 지난八月一日부터 二週間 支那共産黨의 中心인 陝西省延安에서 開催하고 例의 支那共産黨代表的巨物 毛澤東 朱德 周恩來 陳紹禹等을비롯하야 代表百十數名外에 現在 支那交戰部隊에 參加하야 活躍하고잇는 漢口駐在蘇聯飛行士指揮者 밧에코스트로프外에 蘇聯人共인데른代表數名도 參集하야 臨時大會를 열고 黨內外를 通하야 重要問題의 討議가 잇섯는데 그中 重要한 테-마로서 共産黨의 今後對國民黨態度 黨員의 團結强化 對民衆의方針等 諸問題도 重要하엿스나 特히 黨의年來主張인 民衆把握工作에 對한 重要方針을 檢討한바이섯스며 이方針의 實行化에伴하야 國民黨及一切第三勢力의 對日抗戰續行의 防止와함께 長期戰에依한 國民黨政權의 弱化를 좃차 民衆의訓練組織을 徹底化하야 支那의 全面的赤化에 着手코저한것으로 今番漢口의 民衆武裝은 第七次大會의 工作을通하야 支那共産黨으로서는 劃期的成功의 初步라고 볼수잇슬것이다。

佛國카무랑灣에
海軍根據地建設
一朝有事時에使用코저

【香港五日發同盟】廣東英字紙의 報道에 依하면 佛蘭西政府는佛領印度支那 카무랑灣을 一朝有事時에 海軍의 根據地로 使用하기로決定、目下 建築中의 軍事施設構築中이라한다 駐支佛大使나자르氏가 去四月 海軍專門家와하께 同地에 赴하여슴도 이에基因한것이 暴露되엿다 또 카무랑灣은 佛印海岸의 中央部조금南쪽에잇는 港灣으로 日露戰爭當時 발틱艦隊가 入港하엿다하던 有名한 地方이다

敗敵을徹底히擊破

【上海四日發同盟】錢塘江南岸으로부터 海鹽方面에 侵入蠢動을 繼續하고잇던 敵第六十二師에屬한 約一個旅及同遊擊隊인 抗日僞勇軍을 掃蕩하라고 去三十一日부터 行動을 開始한 馬淵、鈴木、原田、淺野各部隊는 八月一、二兩日에 亘하야 風涇鎭、新篁鎭等地에서 敗敵을 擊破、一方石谷、靑山、桑原、渡邊各部隊는 余賢埭石牌鎭等地에서 敵을追擊하야 行動開始以來 겨우 三日만에 四百餘死體를遺棄 殘餘二千餘敵을 澉浦鎭附近에서 錢塘江對岸으로敗走시켯다

帝國大學改革案
帝大側反對强硬
文部當局長時間協議

【東京電話同盟】荒木文相의 帝大改革案에對한 各帝大側의 反對氣勢가 濃厚하며 特히 東大의 態度가 豫想外로 强硬한데 文部當局도 非常한 關心으로그 推移를 注視하고잇든바 그全般的反對氣勢에 對하야 文部當局에서는 四日午前九時부터 伊東、內藤兩次官 菊地敎學局長官以下關係官이 會合하야 午後六時半까지 前後實로 九時間半이라는長時間協議를거듭하야 攻勢로나오는 大學側에 對한 協議를 行하엿다 그러고 文部當局에서는 只今까지 所定方針으로 邁進하야 大學에 對하야는 從來의 選擧法을 絕對로 認定치 안코 이에 關한限 妥協의 餘地업다고 하며 萬難을 排하고 官選으로 한다는 强硬한態度를取하고잇스나 될수잇스면 圓滿히解決함을 希望하고잇스므로 그方策에關하여는 여러가지로 協議하야 還事에依거안는 代案에關하야도硏究를한模樣이다 右會議는 五日에도 續行할豫定인데 文部當局에서는 愼重協議를거듭하야 여러가지境遇의 對策을세워 萬全의準備를한後 近間어떠한 解決處置를 取할것으로 觀測된다

電力關係諸法律
施行勅令
九日官報로公布

【東京電話同盟】電力管理關係諸法律의 施行勅令은 五日의閣議에 附議決定、即時上奏御裁可의 手續을 取하엿는데 來九日附官報에 公布될豫定이다 이에依하야 電力管理法 日本發送電株式會社法 電力管理에伴한 社債發行에關한法律은 모다 來十日부터 施行되게되엿다 또이와同時에 發送電株式會社法에 依하야 設置되는 電力評價審査委員會官制及委員任命도 五日의 閣議에서 決定하엿스므로 十日附로서發令될모양이다 또以上의諸法律에依하야 日本發送電株式會社에出資시킬 電力設備는 十一日附官報로서 遞信省을通하야 指令通告될 豫定이므로 電力管理案의重要機關인 日本發送電株式會社의基礎도 硏究하야 電力管理는이에 具體化의 第一步를 밟게되엿다

海軍移動

【東京電話同盟】海軍省(四日午後六時發表)八月一日附로 如左히 補職되엿다
海軍少將 高須四郞
補[illegible]海軍部司令官
海軍少將 谷本馬太郎
補練習艦隊司令官

外務省辭令

【東京電話同盟】
朝鮮總督府事務官 森永 之
兼任外務事務官(三等)
任外務事務官(四等) 倉島 至

辭令
(八月四日附)

鳥取高等農業學校敎授 猪股修二郞
任總督府技師(三等)
命農林局勤務
(土木技師) 小野寺啓治
任總督府技師(七等)
命內務局勤務
任總督府技師(七等) 中島武平
命殖産局勤務
(羅南)朝鮮公立中學校敎諭 布川專太郞
任朝鮮公立中學校敎諭(六等)
補羅南公立中學校敎諭
(同)同 宇須井昇
任朝鮮公立中學校敎諭(七等)
補羅南公立中學校敎諭
(大邱)朝鮮公立高等女學校敎諭 高畑源太郞
任朝鮮公立高等女學校敎諭(七等)
補大邱公立高等女學校敎諭
(東羅南)同 佐藤秀五郞
任朝鮮公立高等女學校敎諭(七等)
補東羅南公立高等女學校敎諭
(慶北)朝鮮道立醫院醫官 車南守
依願免本官
(京城府)朝鮮土木技師 小野寺啓治
依願免本職

波의滿洲承認報道에
國府非公式抗議
國民에對한體面上으로

【香港五日發同盟】漢口來電에依하면 國民政府는 波蘭이 滿洲國을承認하엿다는 報道에 對하야 四日非公式으로 波蘭政府에抗議를提하엿다 右는前般에 駐日波蘭大使로페르氏와 宇垣外相及阮滿洲國大使와의 會見에잇서 滿洲國波蘭間의 正式國交樹立交涉開始를 決定하고 于先哈爾濱波蘭領事館을 開設、이어서 兩國間修交通商條約締結을 促하게되여 波蘭의 滿洲國承認은 旣定의事實에 基한것이다 列國의 滿洲國承認에 連續됨은 國民政府의 精神的 大打擊이므로 如斯한言辭가 無效한것을 알면서 一種의 國民에 對한 體面에서 제스츄어를 表示한데 不過하다、

北支各部隊에
感狀을授與

【北京四日發同盟】北支各地에奮戰勇名을드날닌 遠山部隊、小林部隊、及 汾陽、白壁關等地에서 武勳을세운 ○○部隊 一部及臨汾城攻略 ○○部隊一部에對하야 五月五日京漢方面 ○○部隊長이 感狀을 授與하엿다는 旨를 發表하엿다

定例參議會

【東京電話同盟】四日定例參議會는 午前十時부터 首相官邸에서開會、町田參議以下各參議(鄕、松岡、松井三氏缺席)政府側으로부터近衛首相、池田藏相、荒木文相及風見書記官長等 出席하엿는바 書記官長으로부터 國境紛爭事件에對하야 報告하여 同事件을中心으로 여러가지 意見交換을한後正午散會하엿다

八面鋒

物資調整局에서 新聞用紙를 節約코저 新聞은 一割二分減 雜誌는 二割減의 案을 內示。
◇
木材를 〃스데풀·파이버〃 뭘드는데쓰매 用紙가 不足하다 따라 이것을 制限함도 無理는 아니다。
◇
그러나 內地가타 新聞紙가 千餘種되는 社會에선 新聞統合도可、用紙一割二分減도 當然하나、
◇
朝鮮가타 新聞이 不過 몃 十五、六、文化上 啓蒙의 必要의 緊急한 處地에선 增頁은 몰라도 減頁은 不當。
◇
物價의 公定價格을 來月中엔 制定 公布하고 正札制를 實行하고、
◇
그리고 이것을 監視하기위하야 經濟警察을 設置한다고。
◇
商業道德上 當然히 할일을 안해오든것이 弊端。
◇
警察의 힘을 아뢰고 安心하고 賣買가 될수잇다면 얼마나 便할고。

團成社 樂劇團
桃源境大公演
第2週·前週連日超滿員大謝禮
演開 夜七時半 晝一時 晝夜2回 8月5日부터
今週上演藝題
洪開明構成 南豐滿音樂
바-라에듸 二十景
豪華極致의不夜城!
喜歌劇 洪開明作 南豐滿音樂
사랑은속아도사랑 七景
사랑은 속아도 사랑여 정말일까요?
★次週豫告★
李瑞求作 喜歌劇 結婚太平記 五景
洪開明構成 바-라에듸 二十景
오케-大演奏會
오케-제쓰밴드
오케-專屬藝術家
總動員
近日公開
冷房完備
團成社 電光三四九三番

日光を浴びよ
㊀アイエムチウインガム愛用家招待
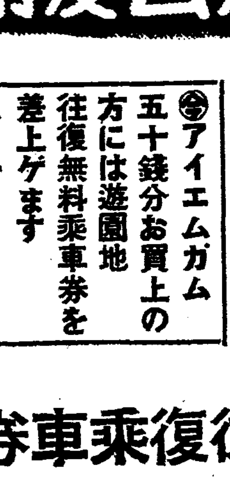
夏は 皆さんのお體を 鐵の樣に鍛えませう 涼しい木蔭 大、小のプール 舟遊び 一日の涼味を 滿喫するに 充分な 纛島遊園地
㊀アイエムガム 五十錢分お買上の 方には遊園地 往復無料乘車券を 差上ゲます 八月一日ヨリ 八月末日マデ
京城公司 京城府鐘路一丁目任家ビル 電話光二九一五番 振替京城二九八九六番

市內 デパート 東食料品雜貨店
纛島遊園地無料往復乘車券進呈

本報纛島支局 本局三八八六

ビクター・ラヂオ・電蓄景品附大賣出し
幸運は誰?一等是品百円(愛國公債)
御求めの好機は今!
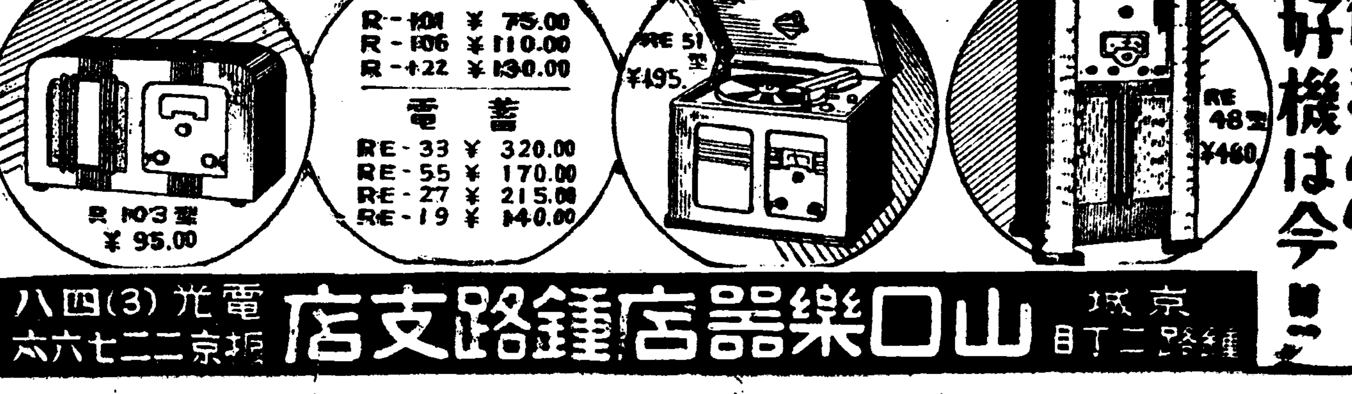

賣出期間八月末日限り 一本も空籤なし
京城鍾路二丁目 山口樂器店鍾路支店 電光(3)四八 振替京城二二七六六

憂慮되는旱天의繼續

今後一週日內비가안오면發育에影響甚大

금년의 농사형편은 지금까지 비, 바람이 고르고 날씨조차알마저서 이앙(移秧)도 때마추워모두나갓스므로 방방곡곡에 풍년의 서기(瑞氣)가 가득하더니 이즈음 가뭄의 기운이보히기시작하야 재래의 단비를기다리는 농촌의 초조한이크다. 근일을찌나 비나올 베가내려지아니하엿기때문에 이앙 이후의 발육에영향이생기고 도 열병(稻熱病)이 여기저기서 고개를드는형편이다

그리하야 하롯하루비를 기다리는 농민들 초조해지거서 하엿는데 아직은 그러치정잇정도가아니라하나 아프로 일주일 어상을 가물면발육에 영향이잇스리라고한다. 더구나 지금 도열병은 그대로 가물면더가 [illegible] 경도열병(稻熱病)이 생겨올지도모른다고한다.

技術勞働者調査登錄

轉業斡旋·失業救濟

豫算約六十萬圓承認模樣

柳生社會課長携行案에厚生省大藏省도諒解入電

전시체제하의 물자조정(物資調整)과 자금조정(資金調整)의국책에의하야 평화산업(平和産業)의라격은 실로자상이상으로 격심한바이니와 이로 인하야 평화산업으로부터 퇴각하는 실업자를 구제하기위하야 이에대한 구체안과 그예산을 중앙과 절충하고자 총독부에서는 유생사회과장(柳生社會課長)이 얼마전에동경출장하야각방면으로 활약중이든바 오일오전십시 동과장으로부터 총독부사회과에 그동안 교섭절충한 경과에 대하야 공전이드러왓다 유생사회과장의 이번 동상할 약은 전시히생자인 평화산업의 실업자등을 위하야 실로 중대한 기대를 가진만치 그절충경과의 공전은 자못 크나큰주목을끄는바인데 그내용은 과연어떠한것인가?유생과장이 이번휴대하고 동상한원안은 국가총동원법(國家總動員法)제 이십삼조(五日附朝刊二面十六條誤植)의 일부를발동식힌것으로 이번에구제를 요하는실업자는 약사만이 예상하게되는데 어떻동 녀직공과 유년공은 여비를지급하야 고향으로돌려보내고 나머지는 군수공업 기타중공업(重工業)방면으로 전업을 식혀서 구제하자는것이 한가지의안(案)으로 되어잇고 또국가총동원법이십삼조를전폭적으로 발동시켜서 전조선의기술노동가는자기타직공을 총람적으로 조사등록하야 이중에서 전업가능자즉기술노동자를 추려서 특수공업에전업시키고 그나머지는 실업자로써 취급하야 구제책을 강구하는것인데 이것은 재직, 실직을 물론하고 기술노동자를 전반적으로 조사등록하야 통제시키는것으로 요한경우마다 전업을 시켜서 그구제에 맛치는것만아니라 전시체하에가장 중요한노무조정책이다 그런데 이번절충한결과 전자 보다는 시국편게상 후자가 적당하다하야 후생성(厚生省)에서는 후자를승인하는동시에 대장성(大藏省)에서도 어에대한 예산육십만원을 승인할모양이라는것 즉『호의적으로고려』하겟다는 내용의공전이다

二重物價의弊端

正札以上의價格을要求하는奸商輩가擡頭

一般의徹底한認識이必要!

폭리취체령의 강화 공정물가제실시와함께 물가정책의 실효를 기하기 위하야 경제경찰의 제도가필요하게되여 경무국에서는 그경비를 제이예비금으로부터 지출하기를 요구하고 잇는데 근근수전(水田)재무국장의귀임을기다려 경무국사무관하명종원을비롯하야 각도에 상당한다수의 증원을할러이라고한다 그러나 복잡한 물가에 대하야는 다만 취체 적발만으로 는 도저히 물가정책의 만전을 기하기 어려울뿐 아니라 적발주의 는 도리어 불합리한취인(取引)을 조장하는결과를 자아내게될 우려가잇다하야 각도의 주의를 환기한바잇섯는바 물가그자체가 수요공급의 실상에따라 작용되는것이므로 일반구매자의 어해협력이업시는 물가취체가 아무리 강화하더라도 실효를기대하기어려워서 도리어 [illegible] 물가를 맨들어뻐이 엇는까닭에 총독부에서는 취체진의 강화와 함께 소비자일반에게 정부의물가정책을 인식시킬필요가잇다하야 그주지철저에 통념수립방침으로 방금구체안을 연구중이다 그런데이상에 말한바와가티 엄정한 물건에일정한 정까표를 붓첫슴에도 불구하고 재고품이업서서 정까표대로만은 팔수가 업다하야 정까표이상의 정까를 밧고 매매하는경우가 적지안흔 시하지 일주일에불과한 오늘날경성시내에서 종종발견되고잇다는것이 이번경무국에서 경찰제취체방침을 재검토하게된동기이다

順天麗水의뻐쓰線休止

鐵道局의赤範

철도국에서는 철도국경영『뻐스』선로중 법교(法橋)순천(順天)사이의 어상철로와 순천려수(麗水)사이의 사상철로는 오는 십오일부터 운전을 쉬기로결정하엿다 종래에 법교순천사이에는 하로에 이왕복 순천려수사이에는 사왕복으로 운전하야 그연선일대의 교통에 매우편익이만핫섯는데『까소린』절약의 국책에따라 철도와 병행선(併行線)인이상 두선로의『뻐스』운전을『휴지』(休止)하야 한간영업자에게 모범을 보이기로된 것이라한다 그러나 경자동차를 보통자가 드러오게되면 그것으로써다서 운전을회복하게될는지도 알수업다한다

無智한漢醫

치질수술한다고홍문을잘러

患者는生命이危篤

부내 가회정(嘉會町)구십일번지 조의호(趙義鎬)(三七)씨는 수일전부터 치질에걸려 고생하든중 동대문밖 모한방의가 치질을잘고친다는 풍문을듯고 사일 그의치료를 청하야 수술을 바든결과 경과가 대단조치못하야 오일아츰에시 서린정(瑞麟町)김경진(金慶鎭)박사의 래진을 구한결과 전연치질수술항문을 모르는사람이 가위로 항문을 짤른결과 출혈이 심하야 혼수상태에 빠젓스므로 곳 동박사의병원에 다리고와서 전주대시간을 긴수혈을 하엿스나 [illegible] 대단위험하야 수혈(輸血)까지하엿스나 빈사의중태라고한다 의학에대한 아무런소양이업슴에 불구하고 기량에불치는치료 방법으로 귀중한 생명에중대한 영향을 미치게하는의원의 행위는 간과할수업는일이라하야 소관종로서에서도 사건을중대시하고 내사를 시작하얏다 목되는바이다

女教員標準服

質素第一主義로制定

경기도교육회(道敎育會)에서는 자원애호와 활동에간편하고 간소한 여교원의 표준복을 제정하기로결정하고 그동안위원회를 만들어 여러가지로 연구한결과 사진과가튼 제복을제정하고오 일부로 도내각여자중등학교장과 부윤군수에게 통첩을보내여 유백여명의 소초등학교여교원전부에게 입기를장려하기로되엿다 신제복은 화미한것을피하고질소하며 특히시국에 비추어 자원애호의 견지에따라 전부 순또는 혼방의감을 쓰되 교육자로서의 품위와 여성의 우아를 보존하는데 충분한 고려를한것이다 지금부터 제복을 입으라는것이아니오 현재입고잇는옷을 곳 칠수잇스면 곳치고 장차 새로 만들때에는 반듯이 제복에의하라는것으로 총독부에서도 그취지에 찬성하야 각도에 어와가튼 제복제정의 통첩을 보내엿스므로 전조선여교원의 여선생님들의 옷이 통일될 날도 멀지 안엇다 갑은여름것은한벌에칠원, 겨울것은 십륙원정도이다 갈파모양은 다음과갓다 (사진은제정된표준복)

一、上衣=감사-지 베겟스기타라녕우화려하지아니한것으로전부 스·파또는 산할어상 홋방(混紡)의것 빗깔은 검은것또는감(紺) 모양은 세비로형

二、치마=감 [illegible] 모양은=타이트=식

三、中衣=감은 [illegible] 하절엔 [illegible]

四、구두는 망울대로이나 힐=은안된다

受難의內外金剛

二日來의豪雨로處處에水亂

探勝路破壞個所多數

【鐵原支局發】 어일밤부터금강산지방일대에는 비가만히와서 사일까지계속하고 겨우 끄첫는데 금강산안 각하천에 물이만히부러서 탐승도로와 기타교량등여러곳에 유실과손등 손해가만타 그래서 내외금강탐승에 통행하지못하게된데도 여러곳이다 오일오전여덜시까지 철도국에드러온 정보를보면 우선판명된피해는 다음과갓다 ▲자동차도로중 온정리(溫井里)화암(花岩)사이에 세곳이나 도로가 파손되여서 자동차를 운전하지못하게 되엿스며 ▲말휘리(末輝里)온정령(溫井嶺)사이의도로도 파손되엿는데복구하기에는 열수일가량 걸릴모양이며 ▲온정리 고성(高城)사이의도로도 파손되엿는데 언제복구될지알수업스며 ▲고성 백천교(百川橋)사이의 손해는 방금조사중이다 ▲온정리 외금강역사이와 고성 온정리 외금강역사이와 고성 영랑(永郞)사이는 평소대로운전하고잇다 ▲탐승도로중 외금강방면에는 신계사(新溪寺)구룡연(九龍淵)사이에는 철사로 매여단다리를 제하고는 교량이전부 유실되엿스나 도로에는 피해가 업섯다 ▲상등봉(上登峰)조양폭(朝陽瀑)사이도 상당한피해가 잇서서 탐승을 할수업게되엿다 ▲온정리 신계사사이와 조양폭 구성동(九成洞)사이는 피해가업서서 탐승에는 상관업다 ▲내금강방면에는 만폭동(萬瀑洞)사선교(四仙橋)사이의 도로도 상당한 피해가잇는 모양이며 사선교는 류실되엿다 ▲장안사(長安寺)명경대(明鏡臺)사이에도 도로가파손되여 탐승은 곤란하게되엿고 비로봉(毘盧峰)에이르는『코-스』는 상관업다 어쨋든 여러곳에 피해가 잇기때문에 유일의밤열차에 경성서떠나 내외금강으로가는 직통침대차의련결은 중지하기로되엿다 ▲삼일포 [illegible] 도로가파손되여 탐승이 [illegible] 동어구로부터 내원통암(內圓通庵)사이에도 도로가파손되여 탐승이 중이라한다

自殺도父傳子傳

昨日中和署留置場에서

詐欺被疑者結項自殺

【平南支社電話】 사흘전부터평남중화경찰서(中和署)에 류치되어 잇든 사기횡령의혐의자 [illegible] 리세주(李世柱)(三七)는 사일오후 여섯시반에 그류치장안에서 목을매여 자살해버렷다한다 이러한 보고를 밧고 평양지방법원검사국에서는 세강(細江)검사가 공의(公醫)를 데리고 현장에가서 검시를하고 [illegible] 자살한것이 판명되엿다 그의부친도 몃해전에역시 사기죄로 경찰서에서 취조를 밧든중 유치장에서 자살해버린 일이잇는데 이번에 그의아들이 또한 그러케 자살하여버렷슴으로 그곳일대에서는 한가지이야기거리가 되엇다

男女飮毒情死

오일아츰에 부내이촌정(二村町) 삼백삼번지압 한강(漢江)가 모래밭에서 음독정사한 청춘남녀가잇는것을 지나가든 행인이 발견하고 곳용산서에 보고하엿으므로 서원이현장에가서 검시한결과 남자는이십오륙세 여자는 이십이삼세가량된내지인인데 남자주머니에서 [illegible] 중촌현일(中村賢一)이라고 쓰인 [illegible] 대판시 랑속구(大阪市浪速區)「도미야」[illegible] 이라고 쓰여잇는 [illegible] 지갑이 잇을뿐이고 그외에 아무것도업서서 [illegible] 가리』(靑酸加里)[illegible]

平北多田營業線

二百萬圓에賣渡成立

신의주(新義州)중강진(中江鎭)사이의 압록강연안 사백구십키로사이에 신의주 다전상회(多田商會)에서 경영하는 려객자동차와 화물자동차의 영업선로(營業線路)[illegible] 종래에 다전상회에서 독점으로 영업하여오든것인데 어번에 압록강수력전기회사의 진행에 따라 평북철도회사에서 [illegible] 매매되기는 [illegible]

奉天에眞性虎列刺

防疫第一線新義州에危險切迫

봉천(奉天)에도 또 호열자가 발생되어 조선의 방역진은 해안(海岸)뿐아니라 육지방면으로도 더한층 엄중한 단속이 필요하게되엿다 봉천 호열자는 삼일에 두명이걸렷는데 사일에 이르러 진성(眞性)으로 결정되고 그중 한명은 사망하엿다. 원인, 계통을 방금 조사중이라고하는데 이때문에 안동현(安東縣)도 위험권내(危險圈內)에 들게되엿다 그러매 압록강하나를 새에두엇슬뿐이므로 신의주(新義州)의 경계가 당장 급하게되엿고 또 철도여객에대한 제이회예방주사의 철저실시가 요구케되엿다 신의주를 중심으로 예방주사실시에 필요한 인원은 오일중으로 조사하야 가지고 즉시 총독부위생과에서 주사액을 보급(補給)하기로되엿다

【奉天】 마의호열자가 [illegible] 봉천각기관에서는 무서무지한 방역진을세고 비상경계를하고잇섯스나 드디어 호열자는 철통가튼 경계망을 어느틈에돌파하엿는데 봉천시 [illegible] 조선인남녀 김옥선(金玉鮮)과 김재호(金在浩)의 량명은 지난삼일아침에 [illegible] 동병원과 보건소에서는 세균검사를한결과 『의사(疑似)호열자』로 판명되엿는데 그 전염계통은 아직 불명이라고하며 봉천시방역위원회에서는 직시 긴급회의를열고 [illegible]

拳鬪의精銳部隊

今夜·歷史的對峙

長安의人氣를獨占!

本社後援

午后七時半 京城運動場

在東京朝鮮學生拳鬪選拔軍)조선권투구락부주최와 본사후원아래 금오일밤오후일곱시반부터 경성운동장 특설링에서 거행하기로되엿다 동경재학생군이야말로 전일본선수권을 획보하고잇는 명장들을 중심으로 편성된 무적강진으로 조권군의 맹격을 [illegible] 물리칠 기세를 보이고잇다 오래만에보는장관!!아마츄어권투!!와 권투의 전미를 맛보려는 일반팬들은 흥분과 긴장속에 오리어날이 오기를 손꼽아 기다리든터이다 흥행의 성황을예상케한다 어별의 대전은 다음과갓다 (사진위열은 동경군,우열은 조권군)

조선의 약지상 을 키 독으로 써 남 길 동 경재학 생권투 선발군 (東京)

東京軍 朝拳軍

【플라이級】 洪鳳業(立敎)…金亨中(朝拳)

【밴탐級】 [illegible](日目)…金明奐(朝拳)

【페더-級】 [illegible](立敎)…宋[illegible](朝拳)

【라이트級】 文秀成(專修)…成[illegible](朝拳)

【웰터-級】 李[illegible](早大)…朴[illegible]天(朝拳)

路傍熟睡는危險

自動車에치어老婆重傷

덥다고해서 길바닥에서자다가 봉변을당하엿다 ─ 오일오전한시경 부내신당정(新堂町)자백사번지의구십팔호 오씨(吳氏)라는 예순살먹은 노파가 더위를 빈대에쪼겨 집압 큰길에나와서돗자리를깔고 세상모르고자다가불행히 때마침 지나가든 종로일정목 조옷(?)택시-운전수 김창선(金昌善)(二三)의 운전자동차에치여 왼편다리가 끈허젓스므로 방금부민병원에서 치료중

處女의怪失踪

警察은雇主를召喚取調

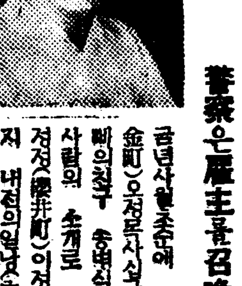

영히(英熙)(一八)는 어디갓슬가? 방년처녀의 괴상스러운실종—이것을 본정서보안계에는 려주군려주면하리(驪州郡驪州面下里)이백이십일번지에사는 조영환(趙英煥)(一七)이란사람이차저와서 누이동생인 조영히(趙英熙)(一八)를차저달라고애원하엿다 사건의내용을살펴보면 전기영히는 작년봄 려여(驪興)소학교를졸업하고 집에서놀고잇든차에 금년사월초순에 시내황금정(黃金町)오정목사십구번지에사는 오빠의친구 송병식(宋秉植)이라는 사람의 소개로 경성에와서 영정(榮井町)이정목일백육십오번지 내전의일낭(內田義一郎)의집에 어린아이 기르는 하녀로들어가서 일을보아주고잇스면서 음바와의 사이에놀편지왕래가잇섯스나 지금으로부터 수십일동안 편지가끈허젓스므로 이상스럽다하야 경성에 올러와서전기내전의집에차저갓스나 주인의말이칠월십팔일저녁에 점을나간후 아주도라오지안는다고 하며 그의친구 송병식도 전연모르겟다고하므로 누이동생은 어느자의꾀임에빠젓는지 모르겟스니 차저달라는것이엿다 동서에서는 제기집에 터하녀가 행방불명된지 수십일이념도록 하등의계출과 수사원을제출하지안코 그냥비밀에 부처두엇든 내전의소행이 이상하다하야 내전을불러다가 엄중취조하는일방 각방면으로 수배를 하엿다

營內井戶에腐爛死屍

犯人은夏畜主로判明

[illegible]

中風·高血壓·神經痛은

血의混濁이原因

血液을淨化해서 循環을조케하면 낫는다

今津博士는東門醫學博士와가 [illegible]

今津研究所 大阪市

하로이틀조아저서지금은일에從事

지긋지긋한半身不隨·語訥도

나는낭중부터의石工으로서元來壯健하엿는데 지三年前부터 [illegible]

二十瓩、五十瓩二種…藥店에잇슴

本人의長男炳煥當十八歲는家事形便上信用키難하오니此人에對하야勿論某事에든지本人에게는責任이無하오니一般은此를조하시압

昭和十三年七月 日 京城府西大門 利川郡長湖院 金演相 告白

朝報案內

募集 七 京城府西大門町一丁目四 朝鮮第一自動車學院 新學期學生募集 年無休猛練習 希望者 入學案內無料進呈

旋盤現場指導員招聘 人員二名 給料手當優待 希望者는 履歷書及希望條件明細書郵送하시오

旋盤職工及見習生募集 人員三十名 西平壤驛前(電話八九七番) 朝鮮製釘工業株式會社

古ゴムロル買入 一、野田式古ゴムロル 一本 六円半 一、入園式古ゴムロル 五十錢 一、ケオ式古ゴムロル九十錢 物トラム 現品着六時ニ即時送金 運賃現拂 京城驛前·漢江通 東山產業株式會社

高木青金屬店 京城本町一 電話本局一八八

清血排毒強心劑 海草精 適應症 [illegible] 京城府鍾路六丁目二六七 ホルモン醫化學研究所

醫學博士 三浦良雄 三浦外科 內臟外科 一般外科 肛門外科 レントゲン科 入院病室完備 京城府黃金町八〇 電話本局(2)一八四八 本局(2)七二七五

社員採用(會計主任) 甲種商業卒業程度以上要保證履歷書郵送事 京城西大門入口 神崎神聖堂藥品直輸入株式會社

오케-레코-드 흙뭇은 浦口의 눈물 하와이안기타 ネミ・クツイデ

不老長壽 強精回春 更少幸藥 百補丸 平和堂 京城堅志洞

少年 지난八月號를보셧습니까?아직못보신분은지방곳 주문하시옵 단十錢

海狗腎 補精腎氣強壯劑 朝鮮釜山府 大洋貿易社

國民精神總動員
○神宮과皇居에遙拜를합시다
○군에게慰問袋와慰問狀을보냅시다
○國産品을愛用합시다
○濫費를말고貯金합시다

쓰리지안코 아푸지안는

로-도안약

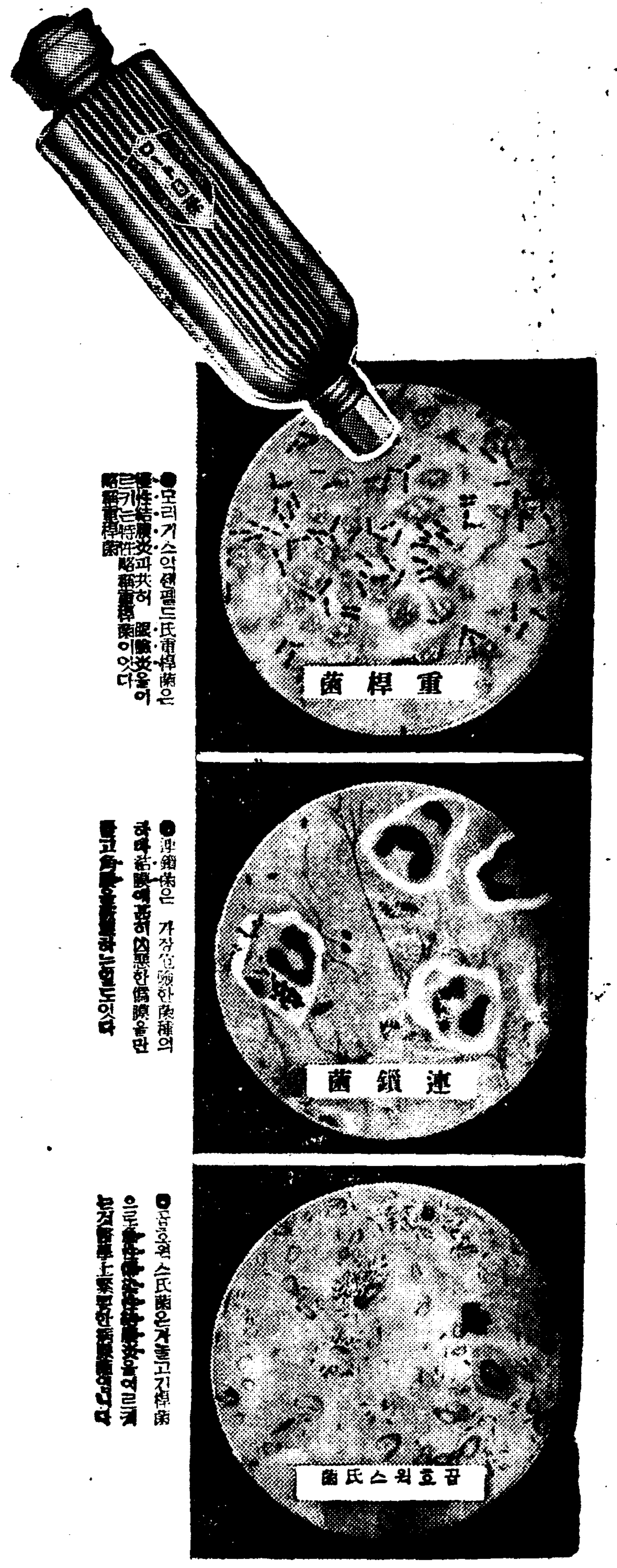

●모리거스악센펠드氏重桿菌은 慢性結膜炎과共히 眼瞼炎을이르키는特性을가진 重桿菌이다

●連鎖菌은 가장危險한菌種의 하나 結膜에 흔히 凶惡한僞膜을만들고 角膜을 潰瘍하는일도잇다

●곱호위스氏菌은 개놀고긴桿菌으로 急性傳染性結膜炎을이르키는것으로 衛生上 要注意한 病原菌입니다

赤い目や目に

危いッそれは結膜炎の症状だ!

結膜炎

結膜炎은 俗稱 눈병이라고해서 眼病中에도 가장걸리기쉬운病의하나입니다. 이病에걸리면 結膜에 充血이되야눈곱이끼고 눈물이나고 눈에 異物感을 感覺하게됩니다 重해지면 눈을 고통하게붉어나고視力도減해집니다. 이것을 治療하여는 每朝洗面時에淸水로눈을잘 씻고눈곱을닥거내여서 로-도目藥을一日三回點眼합니다

로-도目藥은……
1、殺菌作用으로病原菌을죽이고
2、消炎作用으로炎症을없애고
3、鎭痛作用으로眼痛을멈추고
4、收斂作用으로腫脹、潰瘍面을 收縮해서分泌物을抑制하는等各各그性能이綜合的으로 活動하야 優秀한効果를 나타냅니다。

角膜炎

角膜炎은 俗稱삼눈、쑤시는눈、星目、爛目等이라고하는 黑眼의炎症으로黑眼에 濁해지고 하얀것이 생겨지고해서 눈이 점점해보이고 몹시눈물이나며 눈가에 전부흐르게도합니다 療法은 大體結膜炎과같습니다。

로-도目藥의優秀한消炎作用은 角膜의炎症에 對해서特有効합니다。

도라홈

도라호-므는처음結膜에 充血이되고 좁쌀알갱이가생겨는데 腫이 그대로 내버려두면 알맹이는 점점만혀저서 眼瞼을刺戟하고 눈에異物感을 感覺하고 거문자위가흐릿해저고눈섭이 까실까실해서눈모양을보기실케함은 물론이고 重症으로移行해서 대단히어렵게되는일이잇습니다。이眼疾은 早期에治療하는것이조코、重해지면 오래끌게되므로自然에治療를等閑히하는데 完治될때까지 決코治療를게을리해서는안됩니다。治療는 每朝洗面後一日數回로-도目藥의點眼을勵行하고 이것을 꾸준히繼續할것입니다。로-도目藥의 優秀한作用은 病勢를 잘抑壓하고 輕快시켜서 그治癒를 速하게합니다。

小兒의눈에

어린애들이아침에눈곱으로 눈이 잘안떠지든지또갑자기 흰자위가붉으스레하게 充血했슬경우 그것은 대개急性結膜炎의症狀입니다. 그런때에는 特히小兒專用으로 處方調劑한 小兒用로-도目藥을 使用해주십시요 조금도자극하지아니하여서 아주잘듯습니다。

【適應症】

結膜炎・角膜炎・도라호-므
疲勞眼・學校眼炎・眼瞼緣炎
角膜炎・結膜充血・麥粒腫等

俗稱……결린눈・충혈눈・淚眼・爛目・血目・星目・흐린눈・팔눈어짐・부은눈・다락지

藥價 ◇小瓶 二十錢 ◇大瓶 三十錢 ◇德用 五十錢 ◇小兒用 二十錢
▼全國到處藥店에잇슴

◎로-도目藥의點眼容器

第一로 携帶에便利합니다
第二로 使用法이 簡單하고 게다게 캡이잇기때문에衛生的입니다
第三으로新案特許의 自動式임으로 一滴의定量도업습니다

大阪 山田安民藥房

가정

젊은이들아 산을타넘자!

산을겁내지말고 산을더럽히지말고

이저서안될주의몃가지

마음과몸에힘을채우자

등산하는 사람이 만허지고 또그것이 가장유익한 신체련단의 방법이라면 되도록 만히장려하는것이 조흘것더 말할것도 업습니다.

코—쓰의선택하는것과출발전의주의.

코—쓰를 택하는데는 여러가지로 경험자에게 물어보고 연령과 체력에 적당한 코—쓰를 택할것입니다 잘알지도못하는 코—쓰를택햇다가 생각햇든것보다는엄청나게 틀여지면 그때엔무진고생을하고 봉의의 재난을 당하는수도잇습니다

한코—쓰를 택할여면 그것을답파하는데 필요한 대체의시간또는 산가오데 주막이잇고업는것등을 잘조사할일 또는 아직익숙지못할때는 처음부터 어려운 코—쓰를 끌나서 모험할것이 아니라 쉽고 평탄한데로해서편이단여오는것이 조흡니다.

등산에 적당치못한 체질은각기 심장약한사람 미열이잇는사람 편평족(扁平足)로써특히피로가심한사람그밧게 녀자는 월경때는 그만두는것이 조흡니다.

또는 떠나기럽바해서 소화불량 감기등에걸렷스면과격한운산은 피하는것이 조흡니다 그리고 출발전야에 발톱을처다까고 폭음폭식을하지말고 빨니자서 충분히수면을 하는것이 조흡니다 또는예정 코—쓰와 일정은 반드시 접안사람에게 알여줄일입니다.

필요한휴대품

가지고가는짐의 무게는어른은 유쾌에다 무거지안케 양식물통, 지도, 자석, 시계, 벗귀입을샤쓰 예비구두끈, 간단한약품과붕대, 석냥, 칼, 초, 회중전등, 연필수첩등이 꼭필요합니다.

혹은 우장옷이나 캠프입것갓흐면 담요 풍침 자취도구 그밧게 필요한것을 가지고가겟지만 엇재든 불필요한것은 조금도 가지고가지말고 대신에 필요한것을 한가지라도 빼처서간 큰일입니다

의복은 간단하게 그러나 빈틈업는 머리사리가필요요.

도중의경계

모사는 책이론으로써 수순건을 이저바리지말일 위험성이잇는 코—쓰는상당히 경험잇는 리—더를따를것

태독에는 수박껍질다린무

소위 태독이라고해서 어린애들머리에고 얼굴에고 헐것이 헌디가나는것은 선천매독으로도 그럴수가잇지만 삽출성체질(滲出性體質)이라고해서 몸이무른아이들에게 흔히생깁니다. 이런아이들은 언제고 부스럼딱지가몸에 부터잇지만 여름이되면 더 섬해저서 지저분한것이며 어린애가 애쓰는것을볼때에 잠말로 딱한생각이드는것입니다

이런아이들은 어떠캐할까 수박껍질을 잘게잘게썰고 솥에 꼽한주출뿌려 푹삶아서 그물로 몸을 훔처주면 신통하게잘낫습니다 수박잡수신뒤끄테 그껍질을모아가지고 한번시험해보십시요

어린애의낫잠

체네의독소를뽑바낸다

한숨잘재웁시요

피로와수면의관게

피로와수면은 서로떠날수업는 관게를가지고잇습니다. 왜우리들이 잠을자느냐하면 우리가일을 하는동안 일종의 독소가 몸가온데 생기게됩니다.

이것은 석탄불태우고난뒤에석탄재가남는다든지 모기향을피우고난후에남는 연초(煙硝)까쓰가틈여러가지 쓰지못할것이 생기는것입니다.

이것이 우리들신경에 걸여서 여러가지로 신경의 활동을둔하게하고 또졸음이오는 한가지원인이됩니다

밤이되면 잠이오는것은 낮에 어두어젓다거나 전등이켜젓다거나 하기때문이 아닙니다 하로동안활동햇기때문에 몸가온데 불필요한 물질이생겨진까닭입니다. 여것을 피로물질이라고하는데 여것은 따만 휴식과 수면으로밧게 꼬칠수가업습니다

아희들과피로물질

그런데 어린들몸속에는 발육이왕성한 아희들이라거나 만히활동하는사람이거나 특히 그날에 몹씨 일을햇다거나 또는 적기가밧귀일때는 어피로독소가 만히생김니다.

그럴때는 적당한 휴식과잠을 자지안어서는 안됩니다 특히어린애들은 몸이 충분히 구더지지안엇기때문에 이독소의영향을 면하밧게됩니다.

자극어더만흔여름

그우에 여름과가려 자극이만흔계절엔 특히 이와가튼 생리적조건에 주의하지안으면 아이들의건강을 대단히 상하는경우가만습니다.

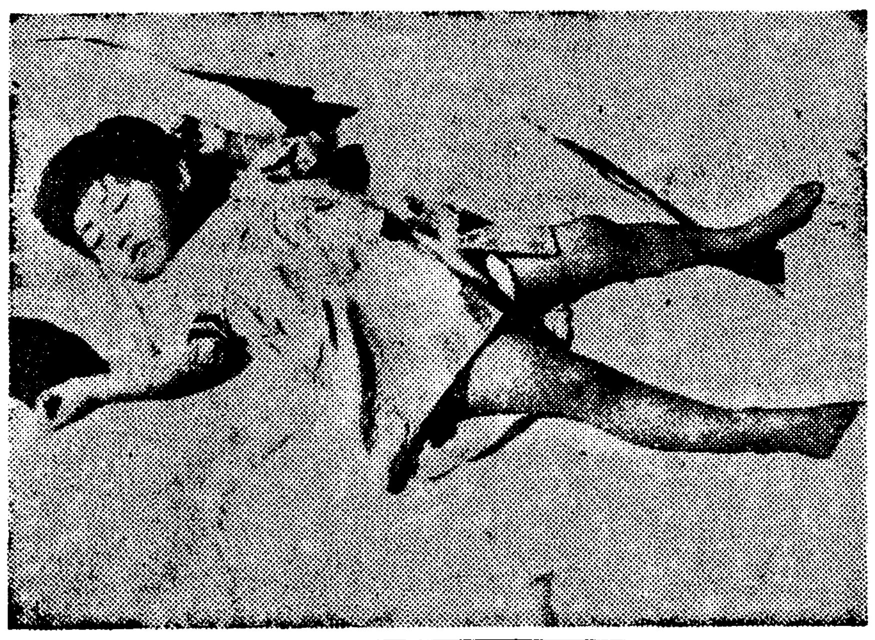

따라서 이와가튼 자극이만흔때는 일정하게 낫잠을 재우는것이 가장필요합니다.

그러면 밤에일즉재우면되지안느냐고하실것이나 독소가 너무만히 몸에차면 영향합니다.

낫잠자는시간

그러므로 피로의독소가 만히생기기전 오후에 잠간 낫잠을 재우는것은 대단히필요합니다. 어쨋든 지금은 아희들이 땀이잘나기쉬우니까 이런때일사록 낫잠을 재우는것이 절대로 필요합니다.

그런데 낫잠자는 시간은 얼마나되느냐하면 제일조흔것이 오후 세시전후로부터 칠팔세의 아이들은 한시간반, 학령아동은 한시간쯤, 생후일년은 반시간쯤이적당합니다.

집에서빨수잇는 양산,양말,모자

빨갓어푸의 양산, 양말, 모자가튼것을 일일히 세탁소에 줄것업시 손수집에서하면 더양천히 도경비도 얼마들지안코 빨수잇습니다.

양산

더러워진 양산은 펴가지고 부라시로 몬지를 잘털다음 중조(重曹)가루를 찻숫까락으로 하나쯤 물서되에타서 그런다음 어것을 물들는기게에너코 원양산에 뿌립니다 그러고 다시 비누물을 엷게타서 부라시에 무처가치고 양산을 빨니다. 그런다음 맑은물에 빨어서 응달진데 노아말립니다.

◇양말

저소고물에 담거서 따푸세루 비누액으로빱니다 그런다음 맑은물에 헹구는데 마조막 헹굴때에 초를 타면 조흡니다.

◇모자

목면우의 스포—쓰모자는 헌우명울 빠는법과 가티빨고 모양이 찌브러지지안케 끌게 말립니다. 조금더러운리면 조흡니다. 잘때에도 비트러짜지말고 그늘에너러말리는데 약간 주기가잇슬때 대립니다.

준령정복

예복,상복업새고 국민의례장하나로

경사에백색상사에후색

소비절약의외에국민생활의합리화운동에 앞장서잇는 국민정신총동원연맹의 생활양식전문위원회에서는 의복비의절약을 꾀하기위하야 그다지긴치 안은때와경사의 예복을 모두업새버리자는 말이나가지고 주석에서가결이되엇습니다

내각통치국(內閣統計局)의 계조사의결과를 보드라도의식생활에 여러가지의 차이가잇지만 예복이나 상복은 따로 차이가업서보이는것이 만습니다

이것이 널니 선전되어 보급되면 가령 엇다든지 별안간 어느식에 참례해야할경우에 집에가서 옷을가라입는다든가 하는일이업서 국민의례장하나로 간단히 해결될수잇습니다

◇첫대음식에조심할것

◇버데그른것은이러케

햇볏에안나가도 살결거칠매에요

長篇小說

愚氓 【100】

朴泰遠作 洪祐伯畫

아나올찻는사람(一)

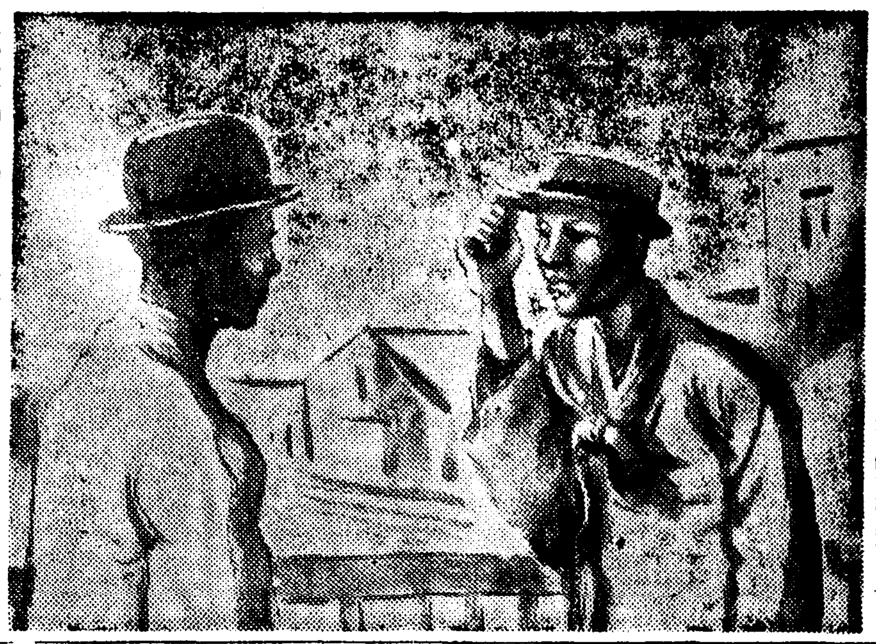

學生美術展覽會

會期 十月中 場所 本社大講堂

出品種別
◇中等部 —師範部·中學部—
東洋畵科
西洋畵科 —圖案을包含함—
工藝科 A、影刻工藝品 B、刺繡·編物
◇初等部
自由畵科
手工科

褒賞
【中等部】 特選 各科若干人各 賞狀 賞牌 正賞五十圓 優選 各科若干人各 賞狀 副賞三十圓
【初等部】 特選 各科若干人各 賞狀 正賞二十圓 優選 各科若干人各 賞狀 副賞十圓
◇特別褒賞 本社社長賞 一人百圓 (特選作品中에서一點을選하야授與함)

◇申請及搬入 申請과搬入은 同時에하되 九月二十七日까지 『京城府太平通朝鮮日報社事業部』로
◇出品規定 本社所定의 申請書에 各項을明記入하고 作品 背面에도 申請書에 記入한바와가티 作品題目及 作者氏名 住所와 所屬學校學年級及年齡을 明記하야 貼付할것 (出品規定은 別項參照)

主催 朝鮮日報社

女性 八月號

京城朝鮮日報社出版部發行
定價二十錢(送料二錢) 振替京城五八七八番

歸鄕한學生에게
○眞正한鄕土生活……崔鉉培
○奉仕의機會……高凰京
○實踐과體驗……金昶濟
○세가지標語……王來
○忠告二題……李勳求

實話 海邊의로맨쓰
夢金浦모래언덕……金海林
松濤園과P孃……金又英
빼스에서만난女子……李志永
오ㅡ시마미사고……金乙亮

講話 詩와鑑賞……鄭芝溶

淸京 隨筆
珠花반딧불……毛允淑
花반딧불……李善熙
반딧불……崔貞熙
모기불……盧天命

史話 百種의由來……車相瓚

女流事業家列傳 至誠의일꾼兪珏卿……R記者

八道有名避暑地巡禮 尹希元
京城近郊納涼地 李英泰

★★★★京水旱近壇樂

風香邊景況
表紙(畵)……金朴編
口繪(畵粧)……金殷輯
揷畵(畵粧)……李龍炳
(報畵)……澤九洙部

젊은어머니讀本……李達男
夏節家庭婦人服……任貞爀
女性書簡集……紫雲英
李如星氏家庭風景……探訪記

風景三題……崔根培
納涼圖……金奎澤
珊瑚……金琓燮
자장가……朴泳鍾

★主婦手帖 ★衛生手帖 ★조각보
★女性界消息 ★家庭避暑法 ★食品鑑別法

女性과職業 李相昊

科學的植物美容法……月見草

우리집避暑法
어청괴서러……金復鎭
대동강해엽……李石薰
평공내노코……車相瓚
안간해수욕……洪蘭坡
금년무방도……李孝石
북산지명에……李永哲
냉수와스릴……崔永秀
참는척서범……柳致眞
능률이난다……韓雪野
문닷아걸고……沈亨弼
새맨난혹죽……蔡萬植

映畫 望鄕……朱世仁
歷史小說 月山따르는地女……金東仁
野談 香娘淵……申鼎言
短篇小說 惡魔……張德祚
連載小說 世紀의花紋……金南天

戰時下의家庭經濟 李健赫

學芸

(綜)(合)(論)(文)——(四)
"西歐精神과 東方情趣"
—휴-매니즘과 宗敎—
崔載瑞

「가을바람이 불어 떠러트리기 始作해야 비로서 우리는 나무닢을 意識하는거와마찬가지로 傳統의 廢滅할때야 비로서 우리는 그重要性을 깨닷는다」고 엘리옷은 말하엿지만

現代는 바루 그러한時代가 아닌가. 요새 傳統에對한 知識人의 關心이 날로이 높아가는것은 一邊 傳統의 崩壞가거의 完了에갓가웟다는 證據도될것이어도 짐작할일이다.

그러나 歐羅巴傳統의 崩壞란것은 決코現世紀에 始作된일은 아니다. 리챠-즈와가튼 批評家는 그萌芽를 十七世紀에잇서서의 科學의誕生에다 求하엿지만 어떤은 메우强한의 허물이엇다치드래도 十九世紀初頭—늦더라도 十八世紀末葉에 두다는것은 그다지 無理한일은 아닐게다. 왜그러냐하면 이過渡期에잇서서 傳統을 破壞시킬 地下工作은 完全히 準備되엇기때문이다 그러타면

近代精神이 近近一世紀半에 直하야 거지반그存立을 威脅하게된 歐羅巴傳統이란 대체무엇인가? 歐羅巴文明全體가 그러하듯이 歐羅巴傳統은 決코 單純한것이라고는 할수업다. 적어도그것은 두主流의 併行 交叉 衝突 妥協 乃至 綜合으로써 約二十五世紀동안에 形成된 精神的 物質的秩序의 總體이다. 그리고 두主流란 말할것도업시 古典的傳統과 基督敎的傳統이다. 古典的傳統이란 希臘 羅馬의 古典가운데 表現되야잇는 人間中心의 휴-매니즘의 傳統이고 基督敎的傳統이란 聖書가운데 保持되여잇는 神中心의 宗敎的精神의 傳統이다. 그것이 希臘과 猶太를 서로서로 根源으로 삼고잇는것은 一般이 周知하는 바이다 그러면 이제까지 이兩傳統은

는 名稱에 依하야 意味되는 自由의 精神과 헤브라이즘에 依하야 指示되는 拘束의 精神만이냐하면 그러치는안타 元來로 이對立槪念은 浪漫的헤레니스트들에 依하야 創始된것이기때문에 무척 偏頗된데가잇다 基督敎的 傳統이 拘束的이라함에는

別般의 異議가업다 그러나 古典的 傳統이 치드래도 一體로 自由的이엇드냐하면 決코 그러치는안타 勿論 藝術에잇서의 美의 追求 科學에잇서서의 眞理의 探究를보면 希臘精神이 퍽 寬容的이엇음은 짐작할수잇다 그러나 古代人文主義는 決코 人間性의自由를 主張하는精神이아니라 도리혀 人間의不完全性을 기리認識하는데서 始作되는 精神이엇다 따러서 그것은 人間性의 均衡과 調和를 目標삼고 個人에게 이目標를 模倣하야 自己의 個性과 慾望을 抑制하고 放縱할것을 命令하엿다 그리고 그規範은 古典—即 長久한 歷史에 依하야 確認된 人類 叡智의 總和로서의 古典가운데 結晶되엇다

古典的傳統은 聖書와 聖人에 依하야 維持되여왓다

人間性의 自由를 누르고 外部的 權威를 宣揚함에잇서선 宗敎가 人文主義에잇서서의 것보다는 훨신 徹底하고 根本的이엇다 基督敎는 人間性을 不完全하다고 만 볼뿐아니라 實로 邪惡하다고 보앗다 (原罪說은 基督敎의 基本的敎義이다) 「十字架를 지고 나를 따르라」 하고 命令하얏다 이것은 두말할것업시 苦難의 길이엇다 그러나 主의 恩寵이 엇시는 이苦難도 아모所用이업섯다 그러므로 人間의 運命은 深刻하다고 생각하엿다 이리하야 基督敎的 傳統은 嚴肅하다고 생각하엿다

고 생각하엿다. 따러서 古典硏究(所謂人文學)는 生命的인 重要性을 가젓섯다 古典硏究가다만 文學的 敎養을 위해서 만이아니라 實로 政治道德世術全般에 對한 基礎를닥기위하야 숭상되엿음은 東洋과마찬가지이다 이리하야

小品 江上夜話
鄭飛石

S·O·S S·O·S S·O 遭難하는 S·O·S!그리자 船長은 實로 부대켜마침내 遭難되엇지요!할-트는 내려앉기로되나갑니다! 『浮키」도 제대로더나갑니다! 그순간 船長은 愛人이여여 저버리고 一線不亂하게 救命을 단행도합니다. 한개처 럼 그때에 救助船이 ……

어다 救助船으로 乘換한 것을알자 船長은 또 다시 愛人을 생각해냇던것이랍니다. 그리하여 날래 白鳥丸船長室에 혼자 드려앉은 船長은 배가침몰되어가는줄 도 모르고 바이오렛夫人에 게의 최후의 편지를 썻다 고합니다.

『사랑하는 나의사람이여! 나는 당신을 내손으로 救해내고 ……』

나의 머리에는 數百旅客의 生命은 그림자 조차업섯다. 그러나 暴風을 만나자 나는 비로소 나의 無謀했든것을 알엇습니다. 이것 斷然용서할수업는 나의罪다. 이번遭難의責任을 나는조 끔도回避치안켓습니다! 그리고 그건 모두 사랑하는 나의 罪! 나는 지금 너를 사랑한다. 그리하여 나를 爲해서는 너를 나는 내손으로 죽이련해스나 그것도 許諾치안는구나! 나는 이제 數百乘船員에게 죽엄으로써 謝罪하려

『아-나의 사랑하는 사람이……』

어떤지 쓰자 문듬으로 새여든 물이 船長의 가슴째 기에까지 올라왓드랍니다. 船長은 그便紙—遺書를 설합에 넣두고는 夫人을 소아주어던든 열어지기 모젤 파티를 제가슴에다대고, 방아쇠를 댕겻지요!

白鳥丸의 悲劇은 이러하여 끗이낫습니다.

『이야기는 그것이 끗이낫다 그러나 夫人은 십년이 지나도록 아직 한번도 그사내의 亡骸을 맛나지못하엿답니다. 허나 그는 죽기까지 바다를 지키고잇슬것이에요 다 이바다를……』

아! 얼마나 지극한 여자의 마음이랍니까? 그 이야기는 嫌曲 寂寞

『그러면 그 바다가 내려다 보이는 저 언덕우에…』

作家의限界 ③
—一般文化水準과 文學水準—
蔡萬植

前節에서 나는 內地文學의 文學的遺產이 張赫宙氏로하여금 그가 朝鮮말로 쓰는 小說에 比하여 보다노픈 水準의 作品을 쓰게하는 要因의 하나라고 말햇거니와 다시 一方으로 大衆의 知識程度가 거기에 參與를한다.

大衆은 그의 知識程度가 노프면 노플수록 水準 노픈 文學을 要求한다.

大衆이라고하면 勿論 廣義의大衆인데 日本內地에 잇서서의 그 大衆은 마치 文學을 한個의 生活必需品으로써 要求하게까지 된 感이 업지안타(勿論 通俗小說의 讀者는 優勢하다는 것은 ……)

말고라도)그는 大衆의 知識程度가 이러가지고는 잇슬수업는 現象이요따러서 그가 文學의水準을 決定하는 한個의 要因이 되다 高度로 發達이 된 出版文化가 亦是 文學의 成長을 刺戟, 그水準을 노펴주어마지안는다.

그밧게도 細細한것을 차저널수가 엇겟스나 省略해도 無妨하고.

結局 그리하여 『餓鬼道』 『權이란사람』 等의 小說은 비록 張赫宙氏가 쓰기는 썻스되 그것은─그가 朝鮮말로 쓴 그三曲線『驟明期』 『興風』 等의 作品보다 한層位 노픈 水準인 所致는

어 題材에 잇서서 弱點이 잇기때문에 다가름 文學的遺產其他의 有利한條件에 惠해잇스면서도 張赫宙氏는 다른 作家가령 島木이라던가 石坂이라던가 石川이라던가 丹羽라던가 하던 떠러진 作家들의 水準에도 오르지를 못하고서엇재까지나 『餓

그의 文學의 題材에잇서서 時代的要求인 社會的振幅, 이者의 『朝鮮的인制約』을 밧고 엇기때문이다.

대답은 簡單하여 張赫宙氏는 무슨 水準의 和文小說을 쓰기는 쓰면서도 그런데 어찌그의 和文小說은 다만 朝鮮말로쓰는 小說의 水準을 겨우 넘을뿐 日本文學의 現水準에까지는 오르지를 못하는냐?

張赫宙氏는 和文小說 即內地文을 하면서도 그題材는 언제고 朝鮮의 現實에서 求했다『餓鬼道』가 그러했고 『權이란사람』이 그러햇고 『霜』이 그러햇고 『愛人生』이 그러햇다.

그런데 文學의 題材라는 것이 朝鮮現實을 日本內地의 그것보다 實的으로量的으로 매우 不便不利함을 免할수가업다.

실상 內地文學의 文學的遺產과 日本內地의 大衆과 日本內地의 出版文化와 이러한것들에 依해서 『생겨지것』인 때문이지 決코 張赫宙라는 個人의『生理』만 即 그의 作家的敎養이 드러서 決定的役割을 햇슴이 아닌것이다.

이러한 意味로 보면은 作家란 그의 文學的實踐에 잇서서 한낫 『로보트』라고 해도 조흔것이다.

그러나 그러면 張赫宙氏의 東京文壇에 잇서서의 水準이 自己 問題가 되지아니치못한다.

即張赫宙氏는 그와가티 日本文學의 文學的遺產, 知識程度가 노픈日本內地의大衆, 高度로 發達된日本內地의 出版文化等의 諸條件에 依하여

張赫宙의 『權이란사람』 그水準에 膨脹이 되어잇는것이다.

허니 여기서도, 張赫宙氏는 그가 和文으로는 朝鮮말로 쓰는 小說보다 좋려 水準이 노픈 作品을 쓰는것이 決코 그의 個人的『生理』가 아님과 一般으로 『寒鬼道』나 『權이란사람』等의 作品보다 더노픈 水準에로 飛躍을 하지못하는것도 亦是 그의 作家的敎養에 關한것이 아닌것을 알수가잇다.

따라서 張赫宙氏의 이 장황스런 實例는 곳 한世代의 文學의 成長 發展을 決定하는者는 人的要素인 作家的作家的敎養에 달린것이아니라 그世代의 現實的 諸條件에 依存하는것이라는 事實을 말해주는것이다.

어 고개를 돌려 朝鮮의文學에게 賦與된바 現實的諸條件이 어떠한것인가를 大略 보아보기로한다.

新刊紹介

◇朝鮮藥學會會報 六月號 發行所 京城府長谷川町 京城商工會議所內 朝鮮藥學會 振替京城一六九九四番 定價二十錢

◇朝鮮行政 八月號 發行所 京城府 ……

◇新東亞 八月號 發行所 京城府 ……

◇批判 八月號 發行所 京城府 ……

◇少年 八月號 發行所 京城府 ……

◇三千里 八月號 ……

智異山探險記
智異山行第一日
(4) 泉隱洞의 泉隱寺
李殷相

우리의 智異山遊覽은 求禮로부터 서 작한다. 鷹史業惠의 百濟歌曲에 求禮美女의 智異山曲이 ……되어잇음을 보면 이곳이 古代로부터 人物과 文化가 凡水準이 아니엇음을 알것거니와 저 一代의 志士요 詩人이든 李梅泉 黃梅泉의 遺躅을 中心으로하고 이곳이 思想과 文獻으로도 凡眼이 아니엇던것이다.

求禮의 눈으로 泉隱寺를 向하야. 求禮平野의 서늘한맛이 못나자 ……지나매 路傍이 ……더하기로이 ……泉隱寺가 도리어 ……一柱門이 여기라하고 알…… 車를 멈추세워두고 우리는 一柱門앞에 모여 「智異山泉隱寺」라는 ……의 雄筆을 우러러보며 ……이것은 …… 樓上에 「泉隱寺」라쓴것도

求禮 城內의 못이로 다시한번 바라보앗다. 泉隱寺는 新羅興德王 三年(西紀八二八)에 ……甘露寺라 ……本名이 甘露寺이엇음을 알것고 또 天恩이라고도 …… 新羅景王代, 高麗忠烈王代, 李朝光海主代 各 ……第六重建인바 英祖五十年甲午(西紀一七七四)에 ……

八相殿아프로 올라가오르니 古塔一基가 서잇는데 ……祖師塔이라하나 手法이 高麗中葉의 作風이라 하겟다. 이밧게 泉隱寺에서는 ……것이어서 寺刹의 事蹟으로는 그으로된것이다.

다만 ……는첫재 ……特産이 잇서 ……해어잇스므로 ……한것이겟고 또그우에 往日의 ……이 甚하엿는데도 큰相關이 잇다 하겟다 寺記를 ……하면 첫재 紙物類로만 하더라도 ……紙, 帽子紙, 大油芚紙, 大白紙, 厚白紙, 壯紙, 油紙 …… 一分金의 ……

診療室餘談 (三)
現代學生들의病問題
鄭槿陽

一般으로 性病에 걸닌 사람은 世上에서 낫분사람 不良한사람으로 치기가 일수다 그리고 患者自身도 이病을 몹시 끄리고 사람에게 알니워지음 두려워하고 부끄러워한다. 다른病과 달리 이病이 생겨지면 그患者는 마치 不純한動機로 생겻다는것은 스사로 그러한 機會를 지엇다는 것이니 이것은 그런 不純한 機會를 지엇다는데 그病에 걸리고 안 걸니는것은 다만 그사람의運數에 지나지 안는다. 運數가 不吉하다고 그사람을 不良하다고는 할수가 업다. 이런 不美한機會를 만드는 사람은 젊은사람의 大部分일것이요 그中에 十中八九한 사람이 이러한 病에까지 걸리게 될것이다.

나는 이런 意味에서 性病患者를 사람으로서 그리 나쁜사람으로는 생각하지 안는다. 一時的인 過誤로 잘못 이病에걸니드래도 每日가티 治療를바드러오는 사람을 보면 매우 조흔 사람이라고 생각된다. 治療期間이 오래걸리는 이病을 끈기잇게

라고 每日가티 病院을찾는 그努力과 그誠意는 讚揚할만하다. 이러사람이야말로 萬事에 이러한 熱誠과 努力으로써 對할것이라는 생각이 든다. 서로 이야기를 해보아도 그러사람中에는 人間的으로 滋味업는 사람은업는듯하다

患者中에도 여러가지型이잇다 어떤사람은 이런病에 걸렷다고 그리落心하지도안코 또몹시 걱정도 後悔도 하지안는다 每日의日課의하나로 생각하고 病院에 한번式 단녀간다

이런사람이 잇는反面 또 몹시도 神經質인사람 넘어나 過敏한 사람도잇다 治療日數가늘어가나 經過가 그리 시원치못할때 그는 몹시도 焦燥해한다 每日 똑가튼말을 醫師에게 못는다 그리고 똑가튼 答辭를듯고 그날은 滿足해서 집으로 도라간다 그러나 다음날은 또 안心이 안되고 未審하야 가는날을 못한다 이러는 동안 나종에는 極度로 神經이 衰弱해지는 사람까지도 볼수잇다 病狀態가 이地境에 이르면 萬一 그사람의 病이 完治되엇슬때에도 그는 도모지 낫다고생각하지 안는다 醫師가보고 治療를 終止하도 안心하고 宣言하야도 그는 좀처럼 信用치 안는다. 每日 一回式病院에 단녀가지 아니하면 늘不安하다. 우리들은 이런사람을때 질색을 한다. 너머 性質이 치원한 사람은 病에 걸녀도 自覺的인 症狀만 업서지면 그냥 내버려두어 그로부터 家庭과社會에 까지니 이것이第一難題다.

걸니면 걸녀스나 곳치보자고 天然스럽 단녀주는사람이 우리로서는 第一로 생각한다. 事實에 잇서서 이런사람이 病도第一 잘낫는다.

어런사람도 잇다. 日前 엇던婦人이 病院을 차저와서 손파탈바닥에 부스름가튼것이 낫다고 診察을 求한다.

보니 그것은 黴毒第二期의發疹이엇다 患者가 무슨病이나고 뭇기에 率直히 말햇더니 그婦人은 ……

文藝短篇 臙脂 (九)
李善熙 作　崔根培 畵

두사람은 괜니 마음을 누가 작고 간지럽고는것가텃다. 적더디못해 금녀가 몬저 말을끄내다.

「기발에감사이 차저와서 이상하게생각하시지요?」

명재도 그제야 눈을드며 금녀를 바라보앗다.

「그런일이 업스면 어디잇나요」

명재는 금녀가 그동안 어떤 중년신사에게 후처로시집을가서 고이섯고 금녀도 명재가 지금까지 결혼도하지안코 도련재어 느중학교에서 영어를가르키고잇는것을 알고잇섯다.

그러므로 두사람은 파거지사나 그간소식을 다시이야기할흥미는업섯다. 다만 궁금한것은오늘밤 금녀가 무슨일로 한밤에 서 떨어지듯 이집을 차저왓는 지 그것이 결코 심상한일은아닐것가타엇다.

「애기 잘큽니까?」 언제 작년 겨울엔가 조흔저 한번보엿지요」

「장화홍련전은 가장 조흔 비극이구요」

금녀는 그고전적으로 생긴얼굴이 자붓파가치 핼금해오다 무엇이 마음에 몹시 상심하는일이 잇는사람가텃다.

「웨 금녀씨 생활과 어쩡화홍련이 무슨 관련이라도 잇서요?」

금녀는 팔은안코, 고개만끄떡끄떡해보엿다.

「이책에잇는 대단히 악한계모는 악한게아니에요 지금나도 그러케되고잇는중이니까요. 자고로 전처자식과 계모사이란 귀신이 요기를부리는것이애요 더구나 계모에게 동정하는사람은 업구요」

명재는 갑자기 엄숙한표정을 짓는다. 그는자리를고처앉는다.

「무슨 이얘긴지 그럼말슴하시지요. 내게할말씀입니다만……」

금녀는 그제야 자기가 처음 결혼해서 사흘되던날부터 그때 네살먹은 전처소생이 시집서을 라와서 그날밤부터 새어미노릇하던 경노와 심정을 세세히

「네-」

어머니 안에서 노파가 쟁반에 포도를 담어내왓다. 금녀는 여전히 경험되기전 계고리처럼 엽어려지지안허 속으로 괘니왓다고후회햇다.

「무슨 재미잇는 이야기나 만히들여주십시요 금녀씬 전보다 만히 건강해지신것갓군요」

명재는 어렵게 생겨운소리를 해가며 금녀경해노힌 책을 집어다 보니 이것어 의외에도장화홍련전이라 자못의아햇다

「장화홍련전? 이런책을 보십니까 어것도 읽으면 조키는할겝니다」

금녀는 손을내밀어 책을달라고햇다

「이리주십시요 재미로 읽는책이아니에요」

「그럼요 독별한 연구라도하십니까하하……」

「네-한번읽어야될 절박한사정이잇서서지금오다가삿슴니다」

「절박한사정이……」

명재는 직각적으로 금녀에게 무슨문제이잇는것을 알엇다 순간명재는 가슴이 똑금하게어떠한 힘을 늣겻다

명재의눈은 뜻하지안코 구혀에노힌 비양수병으로갓다 그는 마음이 다소 모양좃타고 할때면 술을 조금식 먹곤하엿다.

금녀는 자기가 좋고은 이야기의 첫머리를 내여노흐여고초조햇다. 그러나 말은 목울대라 막고 섯사리 나오지안햇다.

「세상엔 제 어떠가지 비극이 엇는모양이예요. 그중에도 어

야기햇다.

「나는 조금만 더잇스면 그아태요. 이를 내손으로 죽여업샐것갓면 그땐 이장화홍련전과 조금도다름게업겟군요」

금녀는 옷는듯햇스나 몹씨웃분해서 오몸을 전달수업시 떨엇다.

「내가나흔자식을 사랑하고 또 세상에 모든아이를 귀여워할수도잇서도 단지 전처자식만은 미웁구먼요. 어것어 명지안라면 그것은 거짓말이애요」

명재는 감엇든 눈을뜨면서 금녀를 의심스럽게 바라보앗다. 마치 무슨소리인지 모르겟다는드시……

「어머니업는 아에 그처럼불상한게 어디잇슴니까. 그러아 이를 사랑하고 거둬주는것이 여인에 가질수잇는 최상의미덕이 아닐까요. 금녀씨 가튼이가 그런것을못하시다는건 좀 어상하군요. 웨 그아이를 사랑해주지 못하서요?」

명재는 약간분노를 뛰것갓고 만일 그다지 생각하는 금녀가 아니엿더면 자리를 어쯧만큼 여인을 경멸햇슬것이엇다.

금녀는 도리어대로 놀랏다. 그처럼 충실한 명재가 이를 이해하지못하니 진정으로 엉울햇다

「가겟서요!」

금녀는 발딱이러섯다. 명재도 따라이러섯다. 두사람은 마치 오것가텃다. 방어 퀘키갓고 두사람은 결차적적으로 나와다.

少年八月特別號 거진거진 絕版!! 집집마다 학교마다 칭찬이 자자!!

「少年」八月號 바다보다 시원한 가나왓습니다. 조선제일재미잇고조선제일값싼 잡지!! 어린이크는집에는 어디나 다 한권씩 잇습니다. 우선이 한내용을 차저보지고 한번좀 펼처보시면 오늘날우리 조선 다른어린이 잡지보다 쇼 단두전이 유명한책사면 어디 든지다잇습니다 「少年」八月號 큼직큼직한내용은 이러습니다. ★少年特別通報 「少年航空兵」 ★感激小說「하늘도울엇지만」玄德★世界名作童話「황금새」誰 蔡萬植 「가지우스는 이야기 第一話 「게으름뱅이」 李무영 童話·第二話 「꾸는 사람」 金福鎭 童話·第三話 「쥐 실」 林원 童話·第四話 「꼬리」 李 ……「동이과」 李 ★少年音樂讀本 洪蘭坡 ★大冒險小說 「신머리武」 史又春★ 大探偵小說 「少年探偵團」 朴泰遠 ★少女小說 「지붕우 王女」 李雪 ★童謠 「씨를삽스켓」 沈 아서장원례 …… 李 「소學한권」 白信愛 「다외고」 …… 李 「싸꼿다고」 …… 「마안미은 一學」 金 …… 石 「못밧이가서」 …… 「바는 날」 …… 「선생님선물」 ……「저녁놀」 鄭 ★童謠 「小探偵」 ★漫畫 ★「그림장」 朴仁權 …… ★偉人手帖★ 讀者와 ★少年 童話集★理科遊戲★少年談話室★讀者投稿 欄 …… 三十頁以上 ……

藥用 クラブ歯磨 구 라 부

殺菌劑 …… 配合

健康强化에 업지못할 科學的 齒磨!

殺菌原料가 第一優秀

齒磨라고해도 原料를 表示치안는 一般齒磨는 效果의 程度를 알수업는것…그點クラブ齒磨는 專賣特許의 殺菌劑配合을 明示하야 責任을가지고 推奬할수잇는 齒磨입니다.

早速히 다른 齒磨와 比較해주십시요.

虫齒와 口臭를 防止

クラブ齒磨는 다만 齒를 히고 强하게 할뿐아니라, 口中의 모든 黴菌을 死滅시키므로, 虫齒와 口臭를 防止함은 勿論, 齒齦을 强化하고 惡疫을 防止하므로, 健康을 爲한 齒磨로서, 大評判입니다.

經濟的인 衛生必需品

朝夕반드시 使用하는 齒磨인 故로 小量으로, 效果가 優秀한 經濟的인 クラブ齒磨로 決定해주십시요. 香味와 口觸이 말할나위업서 세에 들도 大端히 질겨합니다.

强齒保健은 クラブ齒磨에서!

또 半練クラブ齒磨는 ……에 …… 니다.

半練齒磨……十八전·二五전
쪽 一 부 入……十三전·十八전·二八전
三〇전·三五전·五五전

NH—39

産業

輸出貿易의振興은 根本改革이必要

原料輸入에依한 輸出振興이當面問題

第三國貿易의 輸出振興에 對하야 朝鮮貿易研究會에서는 二日아침 同會內會議室에서 對策을 協議하엿스나 結論을 엇지못하고 다음回에다시 協議하기로되엿는데 第三國貿易에對한 朝鮮의 現狀은 今日까지 滿洲北支를 依存하고 잇섯든關係上 全혀 對策이업서 第三國貿易振興에 對하야서는 그 出發을 다시하야 根本的으로 고치지안흐면 아니될 狀態에잇다 [illegible]

北支向白米叺은 三斗入을要望

朝鮮米의 北支進出에對하야서는 모든角度에서 檢討되여잇는데 [illegible]

平北產米改良懇談會

[illegible]

穀用叺昂騰

[illegible]

病源도알수업는 緬羊의腰麻痺

全般的疾病豫防對策과共히 關係機關研究에着手

朝鮮의緬羊增殖計畫은 [illegible]

東京魚肥市場에 朝鮮大羽鰮續進

[illegible]

工業質疑

再生고무의製造

優良品은알카리使用法이最適

【問】 再生고무製造에 關하야 [illegible]

【答】 再生고무의 製法에는 [illegible]

(一) 機械的方法

(二) 熱處理에依한方法

(三) 軟化劑使用法

[illegible]

成歡참외 檢查開始

아름노픈

【成歡】 [illegible]

舍人燒酒價引上

【舍人】 [illegible]

北支那事業現況(中)

四、鐵 [illegible]

(第七表)

(第八表)

五、石炭 [illegible]

(第九表)

六、農業 [illegible]

商品市勢 五日

▲果實類 ▲農產加工品 ▲家畜類 ▲家畜飼料 ▲穀用叺及繩 ▲穀物 ▲肥料 ▲農藝藥品

[illegible]

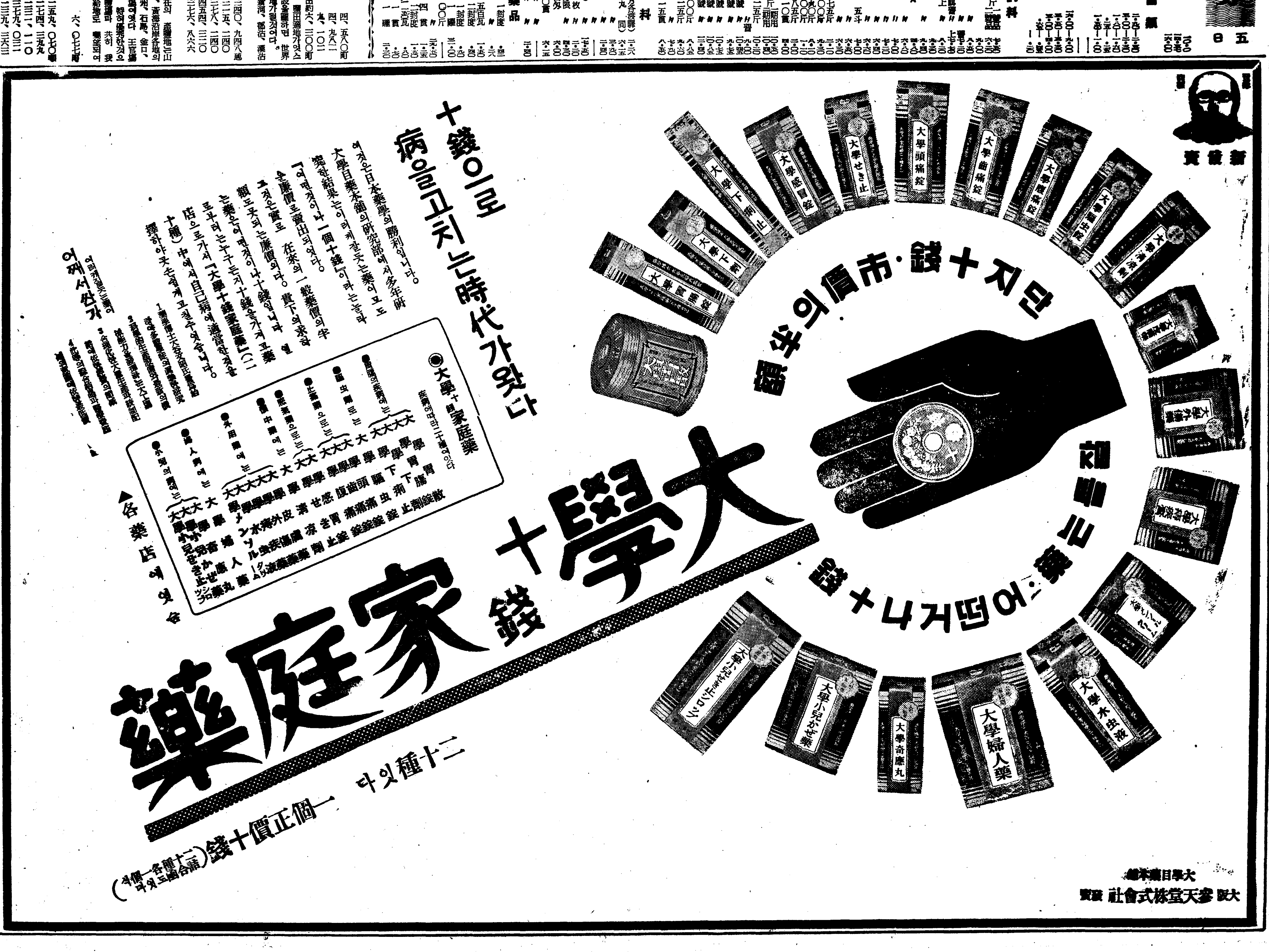

每戶서男女(各一名式)出役
勤報運動擴大强化
四日二百餘名關係官民들이會合
平壤報國隊結成原案檢討

【平壤支社電話】[illegible]세이상 오십세이하의남녀를 총동원하려는 근로보국대의 [illegible] 평양부에서는 그간조직 준비가 [illegible] 매월한번 [illegible]

銃鐵專門窃盜

【鎭南浦】[illegible]

平北警察部에 遞信技手駐在

【新義州】[illegible]

邪敎徒에또鐵槌
彌勒敎徒一團을檢擧
北釜山署에서突然活動開始

【慶南支社電話】북부산경찰서 고등계에서는 [illegible]

[illegible] 삼인이나 거느리고 사교미신교(邪敎迷信敎)를 포교(布敎)하야 무지한선남 선녀들부터 사취한 금액이 만여원이라고하며 여자들로서 약이십명부터 계획적으로 [illegible] 하얏스므로 지식계급의 [illegible] 풍은지방으로 도의의의 [illegible] 비화(飛火)되리라고 고등계원들은맹렬한 활동을 계속중이라고 한다

"人道敎"事件 崔奉圭公判에

【全南支社電】전남경찰부 탐지 [illegible]

嶺東一帶에甘雨
降雨量不足으로不安은尙存

【江陵】요사이 영동지방(嶺東地方)에는 한발이 우심하야 농작물에 대한 피해가 막심하다 함은 기보한바와 갓거니와 멧칠안으로 강우가 업스면 금년도 대흉작을예상케되엿든바 지난일일 정오부터 갑작히 날이 흐리게되자 오후한시부터 소낙비가 시작되여 초조하든 일반 주민들의 기쁨은 [illegible] 오후네시경에는 또다시 뜨거운 볏츨보게되엿는데 우량은 전작의 해갈도되지안는다하여 일부의 희망도 수포로도라가고 농민들의 수미는 점차로 펴지못하게 되엿는데 수일내로 상당한 강우가업스면 금년도흉작을 면치못하리라고한다

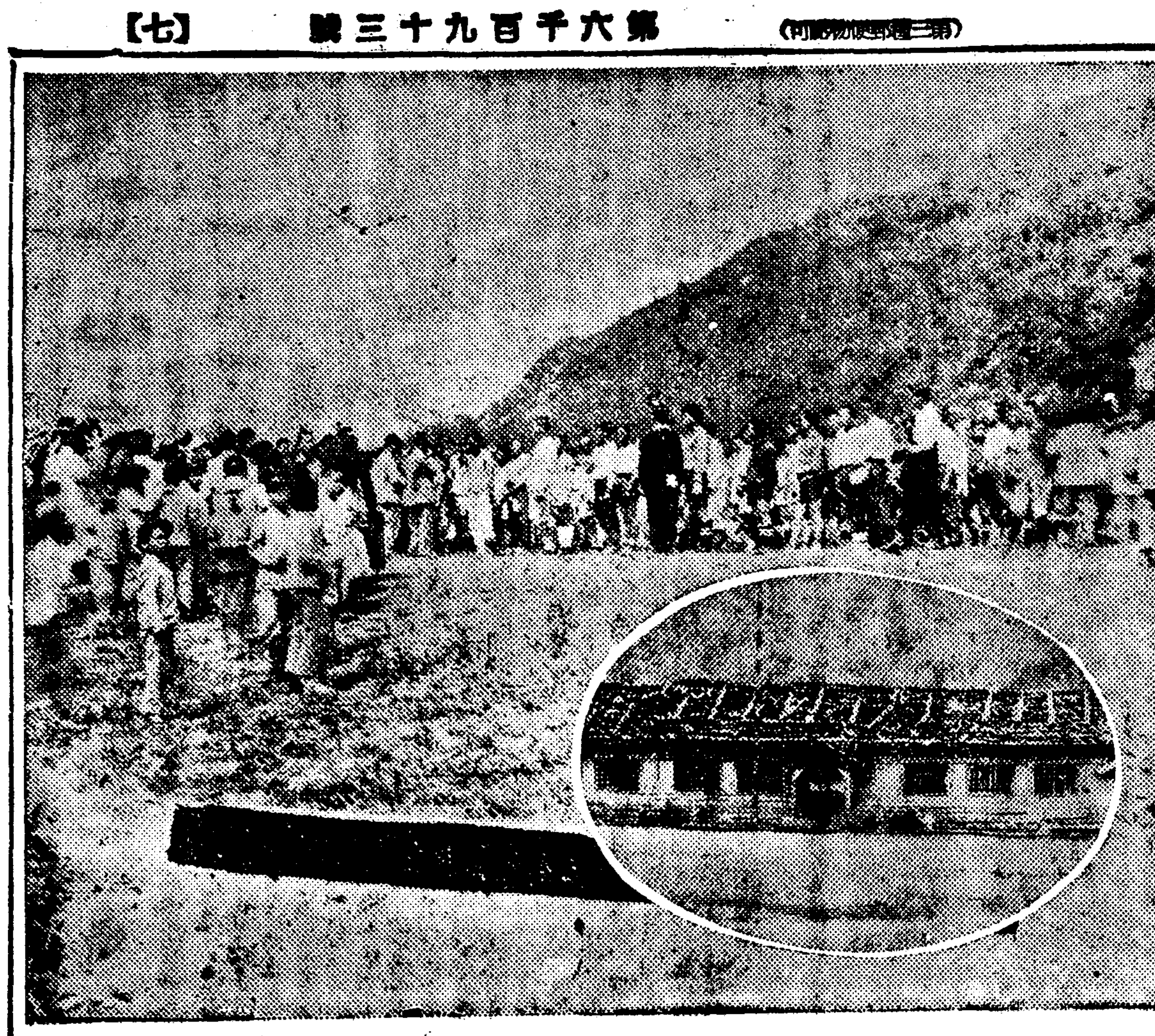

不德仲介業에痛棒
圈外에잇던金錢貸借仲介取締
忠北道, 取締規則發表

【淸州】[illegible]

一、金錢貸借仲介手數料는 現金 [illegible]

同 一千圓未滿 千分之三十以內
同 五千圓未滿 千分之二十五以內
同 一萬圓未滿 [illegible]
同 一萬圓以上은 當事者의協定에依함

貨物車서跳下타 頭骨破碎!慘死

【洪城】[illegible]

漫然北支行禁止

【安東縣】[illegible]

傷病社員에게 職業教育實施

【奉天】[illegible]

家賃을一率統制
咸興署, 基本調查開始

【咸南支社電】[illegible]

死體는要檢屍(海岸地方除外)
死因如何不問檢屍後埋葬許可
平南道의虎疫防禦策

【平南支社電】[illegible]

高城地方에豪雨 各河川氾濫增水

【高城】[illegible]

線路베고자다 無慘히轢死!

【大田】[illegible]

國有林要存解除
五百三十戶를移民
鮮拓의第二次高地移民計畫

【咸南支社電】[illegible]

更生園脫出少年 窃取해팔고또窃取

【平南支社電】[illegible]

鎭南浦基督教徒 神社參拜를決議
二千餘名信徒連署로

【鎭南浦】[illegible]

農會事務研究

【大田】[illegible]

無免許齒醫三人 碧潼署에서處罰

【碧潼】[illegible]

公金橫領書記 畢竟檢査局에

【江界】[illegible]

文盲은千秋의恨
二世敎育熱意澎湃
보잘것업는平庄에도小學、學院이三個所
그들스포츠로는蹴球가覇勢

深山의漂泊群

長津火田部落踏査記 ①
咸興特派員 朱洛瓚

[illegible]

長篇小說 林巨正【146】
洪碧初 作　金銀鎬 畵

피리 (廿七)

[illegible]

피부병良藥
데-무水
皮膚病良藥 데-무水는
◎殺菌作用으로
◎消毒作用으로
◎收斂作用으로
◎滑澤作用으로
發賣元 東京市 東京藥院 大阪 赤十字病院

淸肺丸
鮮滿警察學會

强性强精靈藥 淸導補腎丸

東亞公司藥品部

中央體育研究所

外科 肛門病科
醫學博士 朴昌薰
京城府樂園町一三五

御會葬御禮
瀨口國太郎

時局下中小商工業 應急救濟策建議

全員이 總督府訪問하고 要望

朝鮮商議常議員會서

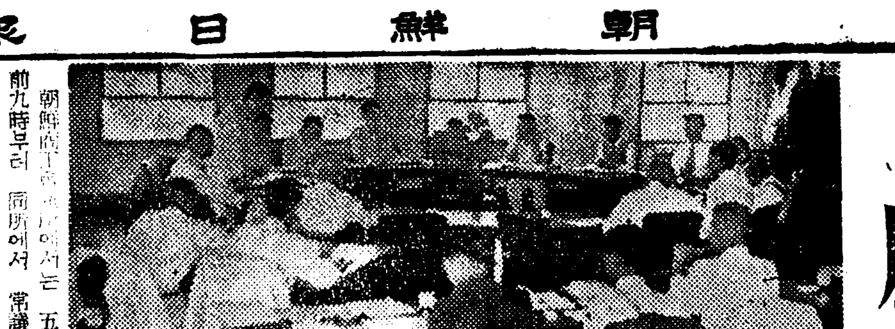

朝鮮商工會議所에서는 五日午前九時부터 同所에서 常議員會를 開催하고 時局의 影響에 伴한 中小商工業救濟에 關한 件에 就하야 愼重協議한 結果 如左한 宣言聲明及建議案을 決議하고 午前十一時 全員이 이것을 携行하고 總督府를 訪問, 建議하얏다(寫眞은 朝鮮商工會議所常議員會場)

宣言聲明

바야흐로 戰局은 皇軍의 忠勇果敢한 活躍에 依하야 一大進展을 보게되엿스나 事變의 前途는 아직 遼遠하야 我等國民은 國家總動員法及國民精神總動員의 趣旨를 體하고 擧國一致益益堅忍持久의 態勢를 整備하야 聖戰의 目的達成에 邁進하여야한다 따라서 我等商工業者는 率先하야

一、物資의 消費節約
二、物資의 活用
三、廢品의 回收
四、貯蓄의 實行
五、生活의 刷新
六、物價騰貴의 抑制에 對한 協力
七、生産의 增進
八、取引改善、經營合理化의 斷行

其他經濟戰遂行上의 모든 國策에 協力하고 또그結果로서 物資의 不自由、使用의 拘束은 必然免치 못할것으로 自然商工業의 不振不況의 深刻化에 逢着할것도 覺悟하여야 한다

我等은 恒常前線將兵의 勞苦를 생각하고 事變終結後의 活勢와 繁榮을 豫想하야 自肅自戒、協同一致、萬難을 克服하고 專心生業報國의 實踐에 努力、物心兩面의 힘을 聖戰의 目的에 集中하여서 奉仕奉公의 忠誠을 다하기를 期할바이다

右聲明함

朝鮮商工會議所

物資動員에 伴해 休業失業續出

經濟上社會上放置할수업다

業者의 苦境深刻化

時局下의 我等商工業者는 國家總動員法及國民精神總動員의 趣旨를 體하야 一意專心銃後의 本分을 다하기를 期하고 本日 常議員會에서 別紙宣言을 決議하는 同時에 邁進하기로 되엿는데 一面中小商工業者中에는 物資動員에 따라 休業또는 失業을 하는 者가 續出하려는 情勢에 잇서 經濟上及社會上放置할수 업는 事態라고 생각한다 그應急救濟에 關하야 別紙와가티 建議하니 格別한 高配와 盡力을 하여주기를 懇願하는바이다

各道에 救濟機關設置

轉業補助·融資

輸出工業에는 奬勵金交付

建議內容

物資의 使用制限乃至禁止에 因하야 中小商工業者의 苦境은 益益深刻化될 情勢에 잇스므로 總督府는 그應急救濟策으로서 速히左記事項의 實施에 努力하여주기를 要望함

記

一、各道에 救濟機關을 設置할것

가、救濟機關은 關係官廳、職業紹介所、商工會議所及産業團體의 當該關係者及學識經驗잇는者로써 組織할것

나、救濟機關은 事業의 轉換及離職者의 就職斡旋、經營의 指導、融資其他必要한 措置를 講究하야 [illegible]

二、轉業또는 合同의 適當한 補助申請의 處理當하는外에 救濟에 關한 諸般의 事項을 實際에 當하도록 必要에 應하야 總督府에 그 統一機關을 設置할것

三、低利資金融通及損失補償의 制度를 實施할것

四、代用原料及代用品의 研究及그生産奬勵를 할것

五、輸出工業品에 對하야 輸出奬勵金下附의 制度를 設置할것

六、朝鮮의 軍需品生産의 擴大 [illegible]

▲理由 物資動員에 따라 一般中小商工業者의 苦境은 益益深刻하여지고 이로써 休業또는 失業을 하게되는 者가 續出하는 情勢에 잇는것은 實로 寒心한 일이다 特히 朝鮮은 內地와는 事情이 달러 經濟力이 弱하고 經營의 基礎도 薄弱한데 그우에 軍需産業、輸出工業에 모두 不利한 立場에 잇스므로 그 救濟는 極히 困難한 實情에 잇다 [illegible]

經濟朝鮮解說

中小工業界展望。

고무非常管理

民需禁止·軍需로轉換

物資動員計畫에 基하야 政府는 七月九日「고무」의 使用制限에 關한 件「고무」配給統制規則「고무」製品에 對한 徹底的使用制限을 斷行하는 同時에 業者의 輸入票에 依한 原料「고무」의 配給統制를 確立하기로 하고 右에 關한 商工省令을 七月九日公布實施하엿다 製造禁止를 受한 것은 全部民需品으로 廿二品目에 達하는데 主要한 것은「고무」長靴「고무」草履「고무」底布靴、玩具、海水浴具、運動具等이다 이「고무」의 非常管理의 結果로 業者는 軍需品乃至輸出品製造方面으로 轉業하든지 或은 休業하든지의 途를 取하여야 하게되엇는데「고무」工業의 全體的 狀態 [illegible]

×

東京附近의「고무」工業은 現在四、五百餘에 達하는데 그中五十萬圓以上의 業者는 僅僅廿餘에 不過하고 殘餘의 大部分은 中小工業者이다 [illegible]

[illegible]

用材林造成

民有林指導方針

農林局長談

全朝鮮에잇서서 約一千萬餘町步의 面積을 占하는 民有林野의 指導奬勵에 對하여서는 昭和八年一月 새로히 民有林指導方針大綱을 制定하고 爾來專혀本方針에 依하야 各般의 施設計畫을 하여왓스나 輓近各種産業의 急激한 發達에따라 各種用材充足의 必要가 切實하게되어 一層林力의 涵養을 圖謀하여야할 狀態에 이르럿스므로 前方針中의 一部에 適當한 改訂을 加하고 同時에 民有林施業의 合理化를 圖謀하기爲하야 必要한 事項을 追加補正하여서 民有林奬勵上의 基準으로한것이다 이제그改訂의 要點을 말하면

一、從來는 專혀治山治水를 主眼으로하는 林業構成에 對하야는 消極的態度를 持하고잇섯스나 本方針은 木材需要의 推移에 鑑하야 積極的으로 用材林造成에도 努力하야 民林業本來의 性質에 鑑하야 林業經營의 經濟化를 圖謀하기로 改正한다

二、또 道林野節約의 觀點에서 跡地更新은 可及的天然造林에 依하기로한 結果 人工造林의 減少를 招來하고 自然放任의 弊風이 생기어 林相改良上 支障이 크다고 思料하엿스므로 造林促進의 意味에서 積極的으로 人工造林을 實施하기로 改正한것

三、林木의 伐採에 關하여서는 從來所謂大木伐採을 本則으로하고 大木伐採에 對하야는 何等의 制限도 附하지안는 方針을 取하여왓스나 森林收穫의 保存及森林資源의 培養을 圖謀하기爲하야 大木伐採에 對하야서도 適當한 制限을 加하고 또 跡地更新의 確實을 期하기爲하야 樹種에 適應한 合理的施業을 하게하고 赤松林에 對하여서는 可及的小面積皆伐法에 依하기로 改正한것

四、森林保護撫育에 關하야서는 林野共同保護의 觀念을 助長시키고 그保護取締의 徹底를 期하는 同時에 現實로 農用林産物이 不足한 現狀에 鑑하야 農用林野의 擴充及速成林의 造成에 注力하게 하는것

五、森林利用에 關하야서는 木材其他林産物의 利用改善을 圖謀하고 그利用價値의 增進에 努力하는 同時에 未利用林의 開發을 促進하고 林利의 增進을 圖謀하자는것

六、計畫事項을 定하고 實施事項의 緩急輕重을 생각하고 其重點을 明白히 하야 地方的의 特質을 發揮시키는 同時에 從來의 劃一主義의 弊를 改正하게 된것

以上이 大體改訂의 要點인데 本方針의 主旨를 徹底시키고 그實施의 適確을 期하기爲하야 各道로하여금 本方針에 基하야 地方의 實情에 卽한 實施要領을 作成시키고 다시 重要한 施設事項에 對하야는 年次計畫을 樹立케하기로하엿다

以上에 依하야 林業關係職員은 勿論民有林所有者에 잇서서도 本方針改訂의 趣旨를 諒察하고 官民一致本方針에 依하야 民有林野의 林相改善에 留意하야 精神的으로써 邁進, 國家百年의 大計에 遺憾업시하기를 切望하는바이다

殖銀二十周年 記念式擧行

朝鮮殖産銀行의 二十周年記念日은 本年十月一日에 相當하므로 目下渡邊副頭取를 中心으로 記念事業에 對하야 準備를 進行하고잇는데 同日記念式을 擧行하기로하엿다

一、二十周年史의 編纂頒布
二、銀行關係物故者의 慰靈祭
三、銀行에 寄與게끈 內地有力者關係業者를 招待하야 朝鮮內事情을 紹介
四、一切記念宴會를 廢止하고 會議室에서 簡素한 自祝宴을 한다
五、國防獻金
六、勤續行員의 優待方法

또十月一日의 右記念式에는 石井勸銀總裁、有賀貴族院議員(前頭取)等 其他도 出席하리라고한다

下旬局鐵荷動

鐵道局七月下旬分 荷動狀況은 前旬에 繼續하야 民調로 雜貨以外의 各品目은 모두 激增되엿다 本旬成績은 三十六萬一千二百八十六噸으로 前年同期에 比하야 十一萬五千一百二噸의 增加를 보엿다

戰時編成과 商品界

四大別의 騰落線

① 一年間의 回顧

[illegible]

急速度의 轉換

[illegible]

第一昂騰期

[illegible]

株式 頭重이나 强調

今日의 市勢(五日)

前場續高 今朝는 外電도 昂高이며 蘇滿國境을 中心으로 한 戰鬪行爲를 中止하자는 我方의 提議를 好感하야 東新百三十四圓에 一圓七高로 昂騰寄付後 [illegible] 結局東新百三十四圓六、鐘紡二百二十五圓六에 伸惱大引

後場强堅 後場은 東新百三十三圓九인 七低、鐘紡二百二十五圓丁인 六低로 戾食寄付後 閑散場面을 이루다가 結局東新百三十四圓四、鐘紡二百二十五圓三으로 强堅大引

安定이나 伸惱

蘇聯問題로 一喜一憂의 場面이 繼續되어 [illegible]

米期 續堅裡에 頑强

前場續强 今朝阪地初付三十五圓八十二錢인 三丁高를 [illegible]

米價政策一考

有馬農相은 本月二日米價의 第二段政策又는 米穀年度의 最高公定價格을 發表하엿다 [illegible]

正米 政策壓迫 仲惱

京城仲惱 [illegible]

仁川一息 [illegible]

木浦奔騰 [illegible]

釜山 [illegible]

大邱 [illegible]

群山少高 [illegible]

商方針樹立難

[illegible]

中先의 擴縮

[illegible]

朝取期米取組內容

[illegible]

趙俊鎬取引店 (仁川米豆取引所前三丁目)

總督府許可 銀金買 金銀賣買會社 京城南大門通一ノ九五 新産金限鑛主所在地要許可帶 引受 金料底吹灰 金化青

京城 金益證券 仁川

海外經濟 (四日)

[illegible]

京城物價 (五日)

[illegible]

株式 / 期米 / 綿糸 / 人絹 / 生糸 / 砂糖 / 棉花 / 正米 / 雜穀 / 綿絲布 / 金銀價 / 對外爲替 / 金利 / 手形交換 / 銀行券

[illegible]